

ÅRSBUDGET 2022

for Skrave Sogns Menighedsråd

i Malt Provsti

i Vejen Kommune

Myndighedskode 8950

CVR-nr. 26483328

Budget 2022 indeholder følgende:

Målsætning, særlige indsatsområder samt supplerende forklaringer

Årsbudget i hovedtal

Årsbudget fordelt på formål

Målsætninger

At tilstræbe at der er en ugentlig gudstjeneste med sognets præst. At forbedre og vedligeholde kirken og de øvrige bygninger, så de fremstår pæne og velholdte, og de kan være rammen om et aktivt menighedsliv. At der er midler til nye tiltag i sognet, og at kirken er en aktiv medspiller i sognets øvrige foreningsliv og Bennetgaard.

At der er økonomi til sociale og diakonale projekter. At styrke interessen for og tilslutningen til kirkelivet i Skrave sogn. At arbejde for traditioner for særlige gudstjenester og arrangementer. Et fortsat godt samarbejde med Skodborg om fælles personale og fælles aktiviteter som sangaftrner, babysalmesang, voksenkor, konfirmandundervisning m.v.

At fortsætte og udvide det gode samarbejde i "Klyngen" på tværs af sognene i gammel Rødding Kommune. At der bibeholdes en selvstændig graver med kirkefunktion ved kirken. At kirken vedligeholdes, så den fremstår som et værdigt og smukt sted. At vi kan have en kirke, der er åben alle ugens hverdage. At skabe gode arbejdsforhold og samarbejde for både personale og menighedsråd.

Særlige indsatsområder (jf. merudgiftsønsker m.v.)

Handicaptollet:

At få renoveret toiletfaciliteterne og adgangen hertil, så de bliver handicapvenlige.

Selve toiletbygningen renoveres, så der bliver plads til, at man kan benytte toilettet, når man bruger rollator eller sidder i kørestol. Samtidig energirenoveres bygningen.

Tilgangsforholdene fra kirkegården gøres samtidig handicapvenligt. Åbningen i diget gøres større, så det bliver muligt at komme igennem med en kørestol. Der etableres en flisebelægning, som samtidig planeres ud, så det er muligt at komme frem til toilettet uanset, om man er med rollator eller kørestol.

Fornyelse og flytning af materiale pladsen:

Den nuværende materiale plads er meget nedslidt og trænger til fornyelse. Samtidig ønsker menighedsrådet, at materiale pladsen flyttes fra sin nuværende placering. Den nuværende er placeret, så den skæmmer for synet af kirken og tager hele synet til kirkediget, når man kommer på vejen ved kirken fra syd og øst. Den ønskes flyttet, så den ikke er det primære, man ser, når man kommer på vejen.

Supplerende forklaringer til budgettet

	Budget 2022	Budget 2021	Regnskab 2020	Regnskab 2019
1 Ligningsbeløb til drift	928.171	969.081	1.026.633,00	915.272,00
Driftsudgifter i alt	-928.171	-996.299	-903.369,36	-967.569,40
2 Kirkebygning og sognegård	-107.350	-111.650	-86.255,08	-136.136,89
2 Indtægter	0	0	0,00	0,00
2 Udgifter, løn	-24.400	-28.350	-23.999,37	-24.528,85
2 Udgifter, øvrige drift	-82.950	-83.300	-62.255,71	-111.608,04
3 Kirkelige aktiviteter	-355.957	-376.480	-369.170,38	-390.165,83
3 Indtægter	3.500	3.500	1.600,00	3.540,00
3 Udgifter, løn	-298.300	-319.880	-329.099,72	-338.499,45
3 Udgifter, øvrige drift	-61.157	-60.100	-41.670,66	-55.206,38
4 Kirkegård	-327.452	-377.620	-338.255,70	-322.839,48
4 Indtægter	165.893	127.808	116.632,92	138.437,90
4 Udgifter, løn	-383.800	-377.000	-354.858,79	-341.248,82
4 Udgifter, øvrige drift	-109.545	-128.428	-100.029,83	-120.028,56
5 Præstebolig mv.	-7.100	-2.200	18.398,63	-2.080,31
5 Indtægter	0	0	25.798,00	0,00
5 Udgifter, løn	0	0	0,00	0,00
5 Udgifter, øvrige drift	-7.100	-2.200	-7.399,37	-2.080,31
6 Administration og fællesudgifter	-128.371	-130.408	-131.815,41	-120.560,58
6 Indtægter	0	0	0,00	0,00
6 Udgifter, løn	-76.000	-76.000	-75.189,51	-75.996,84
6 Udgifter, øvrige drift	-52.371	-54.408	-56.625,90	-44.563,74
7 Finansielle poster	-1.941	2.059	3.728,58	4.213,69
A Resultat af drift	0	-27.218	123.263,64	-52.297,40
Forbrug af frie midler (jf. bilag 1)	0	27.218		
Resultat af drift inklusiv forbrug af frie midler	0	0		

ANLÆGSBEVILLINGER

8 Anlægsramme				
Kirkebygning og sognegård ((80)+(81)+(82))	0	0	0,00	0,00
Kirkegård ((83)+(84))	-720.000	0	-27.121,46	-170.974,56
Ligningsbeløb til anlæg ((92)+(93))	720.000	0	0,00	265.000,00
Præstebolig mv. ((85)+(86)+(87)+(88))	0	0	0,00	0,00
Renteindtægter af anlægsopsparing (90)	0	0	0,00	0,00
Salg af anlæg (91)	0	0	0,00	0,00
B Resultat af anlæg	0	0	-27.121,46	94.025,44
C Årets resultat	0	-27.218	96.142,18	41.728
E Heraf til balanceposter (=C-A)	0	0		
+ Forbrug af frie midler konverteret til anlæg	0	0		
+ Forbrug af kirkekassens "salg af anlæg m.v."	0	0		
+ Forbrug af videreførte anlægsmidler tidl. år	0	0		
+ Forbrug af eksisterende opsparing	0	0		
Ligningsmidler til afdrag på lån	0	0		
Ligningsmidler til anlægsopsparing	0	0		
+ Nye lån	0	0		
Oplagt i stiftet "salg af anlæg m.v."	0	0		
Overf. til kirkekasse "salg af anlæg m.v."	0	0		
Renteindtægter af anlægsopsparing	0	0		
F Balanceposter (anlæg)	0	0		
G Sum (=E+F)	0	0		

Tallene i parantes henviser til den 2-cifrede formålsskonto, som posten vedrører. Budgettes formålsskonti fremgår af de efterfølger

Formål

Indtægter

1 Fælles indtægter i alt

- 10 Ligningsbeløb til drift
 - 11 Tillægsbevilling fra 5% midlerne
 - 12 Ligning til samarbejder
- I alt

Budget 2022	Budget	Regnskab	Regnskab	-- Budget 2022 heraf --		
	2021	2020	2019	indtægter	Udgifter, løn	udgifter, øvrige drift
928.171	969.081	1.026.633,00	915.272,00	928.171	0	0
0	0	0,00	0,00	0	0	0
0	0	0,00	0,00	0	0	0
928.171	969.081	1.026.633,00	915.272,00	928.171	0	0

Driftsudgifter

2 Kirkebygning og sognegård

- 20 Fælles formål
 - 21 Kirkebygning
 - 22 Inventar, kirke (herunder orgel og klokker)
 - 23 Sognegård
 - 24 Kirkekontor (uden for kirke og sognegård)
 - 25 Tjenstlige lokaler i præstegård
- I alt

Budget 2022	Budget	Regnskab	Regnskab	-- Budget 2022 heraf --		
	2021	2020	2019	indtægter	Udgifter, løn	udgifter, øvrige drift
0	0	0,00	0,00	0	0	0
-96.750	-94.650	-76.097,64	-97.400,63	0	-24.400	-72.350
-10.600	-17.000	-10.157,44	-38.736,26	0	0	-10.600
0	0	0,00	0,00	0	0	0
0	0	0,00	0,00	0	0	0
0	0	0,00	0,00	0	0	0
-107.350	-111.650	-86.255,08	-136.136,89	0	-24.400	-82.950

3 Kirkelige aktiviteter

- 30 Fælles formål
 - 31 Gudstjeneste og kirkelige handlinger
 - 32 Kirkelig undervisning
 - 33 Diakonal virksomhed
 - 34 Kommunikation
 - 35 Kirkekor
 - 36 Kirkekoncerter
 - 37 Foredrags- og mødevirksomhed
 - 39 Kontingent til DSUK
- I alt

Budget 2022	Budget	Regnskab	Regnskab	-- Budget 2022 heraf --		
	2021	2020	2019	indtægter	Udgifter, løn	udgifter, øvrige drift
0	0	0,00	0,00	0	0	0
-229.200	-252.694	-260.266,31	-276.778,30	1.600	-213.440	-17.360
-21.397	-18.823	-17.577,37	-19.620,00	0	0	-21.397
-5.840	-11.500	-4.087,16	-10.628,78	1.900	-4.140	-3.600
-35.400	-15.200	-14.054,96	-14.957,17	0	-20.700	-14.700
-35.420	-33.093	-41.009,18	-39.625,60	0	-33.120	-2.300
-17.600	-24.141	-24.025,60	-16.750,05	0	-16.900	-700
-10.600	-20.529	-7.649,80	-11.305,93	0	-10.000	-600
-500	-500	-500,00	-500,00	0	0	-500
-355.957	-376.480	-369.170,38	-390.165,83	3.500	-298.300	-61.157

4 Kirkegård

- 40 Kirkegården
 - 41 Kapel/begravelse, urnenedsættelser
 - 42 Krematorium
 - 43 Arbejde uden for egen kirkegård
- I alt

Budget 2022	Budget	Regnskab	Regnskab	-- Budget 2022 heraf --		
	2021	2020	2019	indtægter	Udgifter, løn	udgifter, øvrige drift
-294.602	-350.400	-304.421,30	-297.430,02	165.893	-363.100	-97.395
-32.850	-27.220	-33.834,40	-25.409,46	0	-20.700	-12.150
0	0	0,00	0,00	0	0	0
0	0	0,00	0,00	0	0	0
-327.452	-377.620	-338.255,70	-322.839,48	165.893	-383.800	-109.545

Formål

5 Præstebolig mv.

50	Fælles formål
51	Præstebolig 1
52	Præstebolig 2
53	Præstebolig 3
54	Præstebolig 4
55	Præstebolig 5
56	Funktionærbolig
57	Skov og landbrug
58	Øvrige ejendomme

I alt

Budget 2022	Budget 2021	Regnskab 2020	Regnskab 2019	-- Budget 2022 heraf --		
				indtægter	Udgifter, løn	udgifter, øvrig drift
0	0	0,00	0,00	0	0	0
0	0	0,00	0,00	0	0	0
0	0	0,00	0,00	0	0	0
0	0	0,00	0,00	0	0	0
0	0	0,00	0,00	0	0	0
0	0	0,00	0,00	0	0	0
0	0	0,00	0,00	0	0	0
-7.100	-2.200	18.398,63	-2.080,31	0	0	-7.100
0	0	0,00	0,00	0	0	0
-7.100	-2.200	18.398,63	-2.080,31	0	0	-7.100

6 Administration og fællesudgifter

60	Fælles formål
61	Menighedsrådet/provstiudvalget
62	Personale, inkl. delt medarbejder
63	Bygning
64	Økonomi
65	Personregistrering - civil
66	Personregistrering - kirkelig
67	Efteruddannelse
68	Menighedsrådsvalg/provstiudvalgsvalg
69	Forsikringspræmie og stiftbidrag (PU)
98	Udlånt til andet sogn

I alt

Budget 2022	Budget 2021	Regnskab 2020	Regnskab 2019	-- Budget 2022 heraf --		
				indtægter	Udgifter, løn	udgifter, øvrig drift
-5.200	-4.600	-4.389,34	-3.581,68	0	0	-5.200
-55.500	-56.800	-55.746,48	-54.619,92	0	-29.000	-26.500
-13.300	-13.500	-12.060,19	-13.027,17	0	-8.500	-4.800
0	0	0,00	0,00	0	0	0
-48.500	-48.500	-48.049,02	-48.131,81	0	-38.500	-10.000
0	0	0,00	0,00	0	0	0
0	0	0,00	0,00	0	0	0
-2.000	-3.000	-525,00	-1.200,00	0	0	-2.000
0	0	-6.851,54	0,00	0	0	0
-3.871	-4.008	-4.193,84	0,00	0	0	-3.871
0	0	0,00	0,00	0	0	0
-128.371	-130.408	-131.815,41	-120.560,58	0	-76.000	-52.371

7 Finansielle poster

70	Renter af stiftslån
71	Renter af realkredit og andre lån
72	Øvrige renteudgifter
73	Renteindt. af likvider (ex. kgd.)
74	Renteindt. af kirkekap.I (ex. gravkap.)
75	Kursgevinst/-tab
76	Momsregulering
79	Afregning - Lønmodtagernes Feriemidler

I alt

Budget 2022	Budget 2021	Regnskab 2020	Regnskab 2019	-- Budget 2022 heraf --		
				indtægter	Udgifter, løn	udgifter, øvrig drift
0	0	0,00	0,00	0	0	0
0	0	0,00	0,00	0	0	0
0	0	0,00	0,00	0	0	0
-4.000	0	0,00	0,00	0	0	-4.000
2.059	2.059	3.088,78	3.088,78	2.059	0	0
0	0	0,00	0,00	0	0	0
0	0	639,80	1.124,91	0	0	0
0	0	0,00	0,00	0	0	0
-1.941	2.059	3.728,58	4.213,69	2.059	0	-4.000

Formål

8 Anlægsramme

80	Kirkebygning
81	Sognegård
82	Kirkekontor (udenfor kirke og sognegård)
83	Kirkegård
84	Krematorium
85	Præsteboliger
86	Funktionærboliger
87	Skov og landbrug
88	Øvrige ejendomme
90	Renteindtægt af anlægsopsparing
91	Salg af anlæg m.v.
92	Ligningsbeløb anlæg
93	5% tillægsbevilling anlæg
I alt	

Budget 2022	Budget 2021	Regnskab 2020	Regnskab 2019	-- Budget 2022 heraf --		
				indtægter	Udgifter, løn	udgifter, øvrig drift
0	0	0,00	0,00	0	0	0
0	0	0,00	0,00	0	0	0
0	0	0,00	0,00	0	0	0
-720.000	0	-27.121,46	-170.974,56	0	0	-720.000
0	0	0,00	0,00	0	0	0
0	0	0,00	0,00	0	0	0
0	0	0,00	0,00	0	0	0
0	0	0,00	0,00	0	0	0
0	0	0,00	0,00	0	0	0
0	0	0,00	0,00	0	0	0
0	0	0,00	0,00	0	0	0
720.000	0	0,00	265.000,00	720.000	0	0
0	0	0,00	0,00	0	0	0
0	0	-27.121,46	94.025,44	720.000	0	-720.000

BILAG 5. Skyldig omkostning til Lønmodtagernes Feriemidler

Bilag 5

Forventet indbetaling til Lønmodtagernes Feriemidler fordelt pr. år

<u>Formål</u>	<u>2022</u>	<u>2023</u>	<u>2024</u>	<u>2025</u>	<u>2026 og senere</u>	<u>I alt</u>
79						0

Indbetalingen til Lønmodtagernes Feriemidler finansieres af en pulje i provstiet

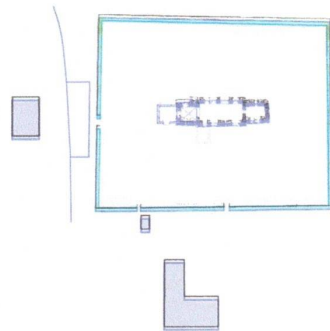

SKRAVE KIRKE
KIRKETOILET,
MATERIALEGÅRD mm

SAG NR 499
FEBRUAR 2021

NOTAT

Hans Lund, Arkitekt maa,

Præsteløkke 1, 6630 Rødding, 20221073
arkilund@gmail.com, www.arkitekt-hanslund.dk

KIRKEN

Skrave Kirke der er omtalt i Danmarks kirker fra side 718 består af romansk kor og skib, et gotisk tårn samt et våbenhus ("Vorhalle") mod vest fra 1890 hvor det afløste et ældre sydvendt våbenhus.

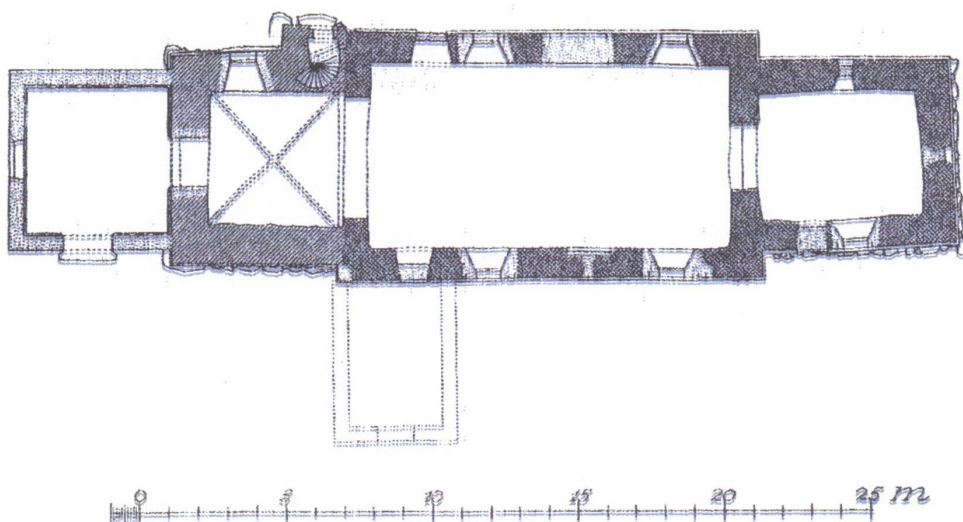
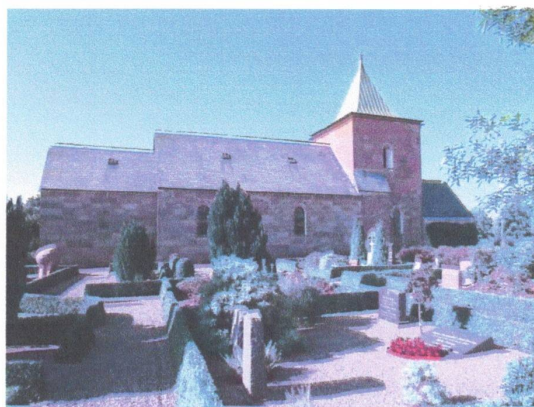

Plantegning fra Danmarks Kirker Målt af Erik Hansen i 1952

Kirken står i blank mur i kvadre og tegl og med skiftertækkede tage på våbenhus, skib og kor, og bly på tårnets udsvajede pyramidespir..

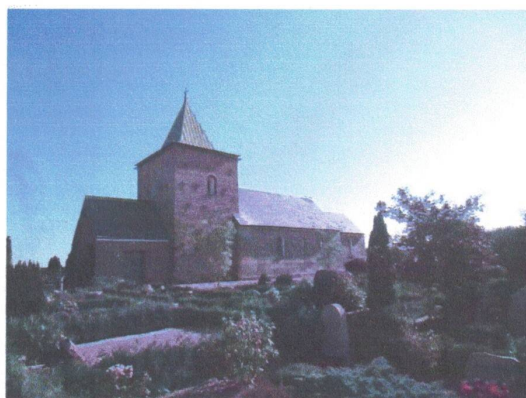

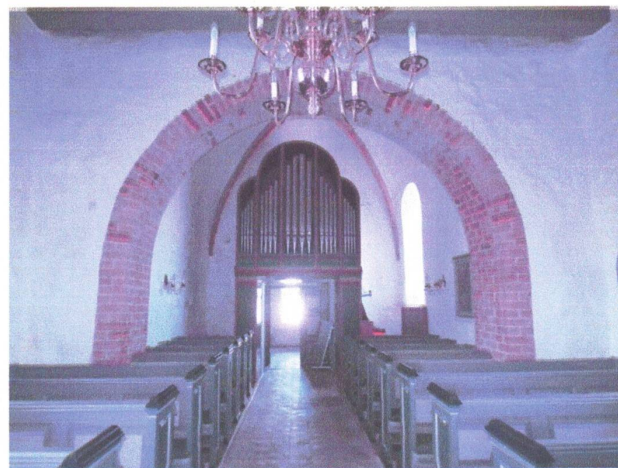
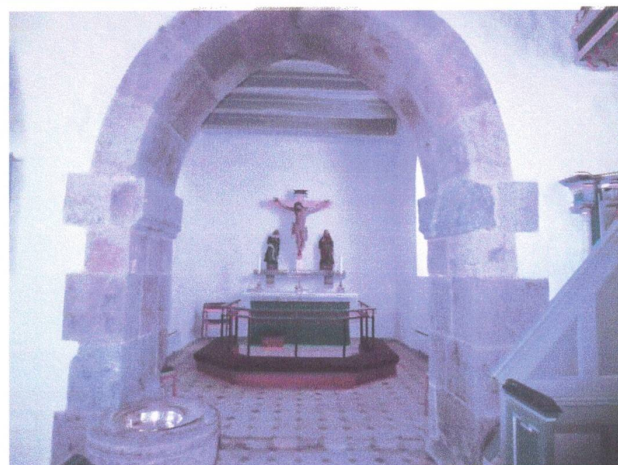
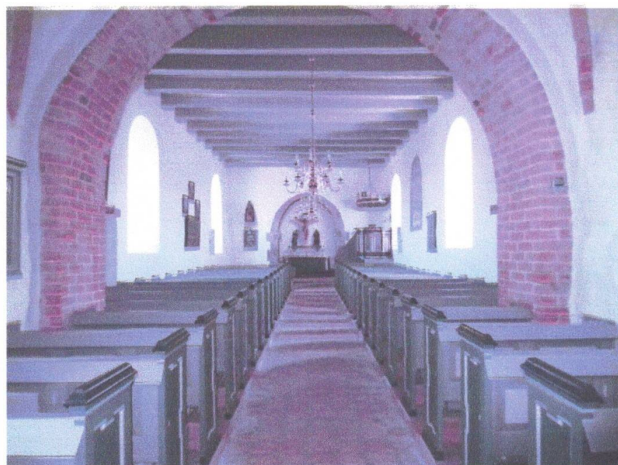

KIRKEGÅRDEN

Og om kirkegård mm står der i Danmarks Kirker (registreringen er udført i 1952):

Kirkegården, der ligger på sydskråningen af et ret anseligt bakke drag, er helt planeret i forrige århundrede. Den hegnes siden 1872 af tjørnebevoksede jorddiger med en udvendig skal af kløvet kamp; på en sten lige syd for indgangen læses 1872 og Petersen.

Lige vest for kirken findes kirkegårdens eneste indgang, der mod egnens sædvane er en muret portal med køreport og fodgængerlåde; portalen, der muligvis indeholder en middelalderlig kerne, har uregelmæssigt fladrunde åbninger med fals på indersiden og markerede vederlags- og slutsten på ydersiden; en lille gesims, som består af rektant over kvartrundstav, afslutter murværket under det teglhængte saddeltag og de små, svungne gavle med topspir; portalens øvre del er i krydsskifte og skal muligvis henføres til 1690, da kirken og kirkegårdsmuren fik en stor istandsættelse.

Et korstræ for lågen omtales 1836.

Portalens gotiserende støbejernslåger er fra 1864.

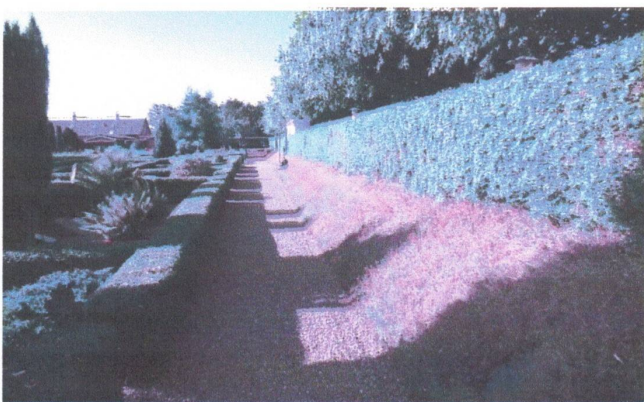

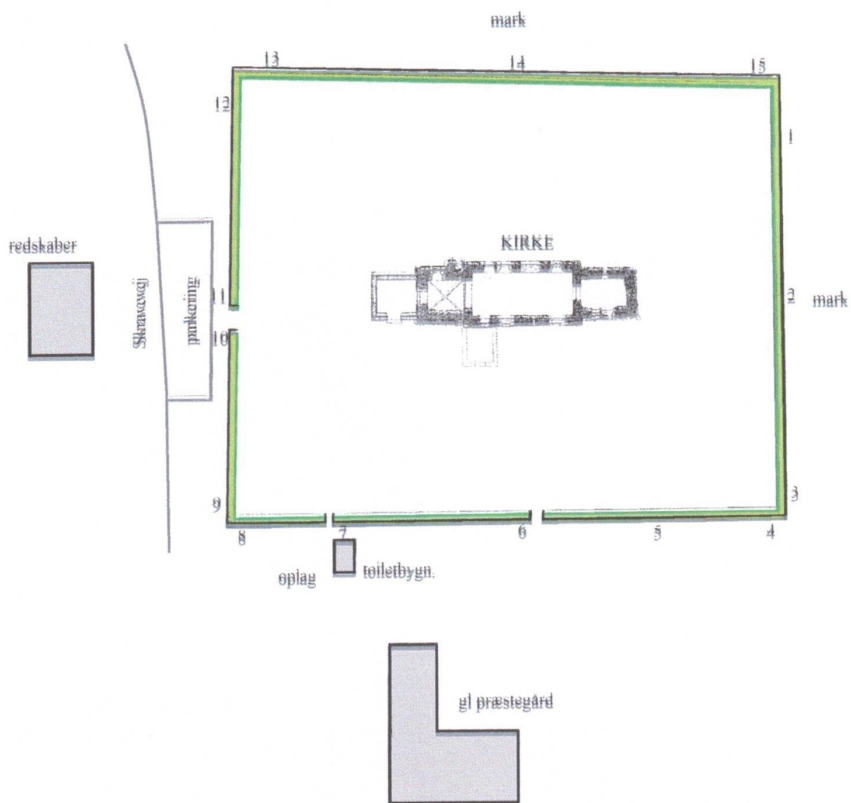

Kirken ligger ret centralt på den næsten kvadratiske kirkegård, og dette, og det at Danmarks Kirker kun omtaler planering og ikke en eller flere udvidelser, kunne føre til den tanke at kirkegårdens afgrænsninger står nogenlunde i originale linjeføringer.

Desuden er de 4 sider alle med ensidige diger med udv. stensætning i stablede, kløvede blokke og med græsklædt bagskråning med en tjørnehæk ovenpå – denne er dog noget medtaget mod øst.

Digerne er af ensidige diger at være relativt smalle og stejle.

Stensætningerne er meget ens i stenmateriale, opsætning og karater

Vest for kirkegården og vest for Skravevej ligger en redskabsbygning – den gamle gæste- og kirkestald, umiddelbart syd for syddiget ligger en toiletbygning, og syd for kirkegården ligger den gamle præstegård, der nu er i privat eje, og syd for denne igen den tidligere graverbolig der er nu anvendes til personale- og menighedsrådsformål

KIRKEGÅRDENS INDGANGE

Vestportalen – hovedindgangen



Åbning i syddige mod toiletbygning og oplagsplads



Åbning i syddige ud mod den gamle præstegård



BYGNINGER

Redskabshuset mod vest

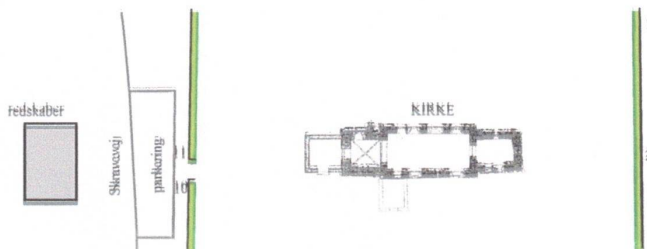

Den gamle, og solgte, præstegård syd
for kirken



Den gamle graverbolig på hjørnet syd
for Kirken – nu i brug som
kirkegårds kontor, møderum,
personalerum



Toiletbygningen syd for kirken – med et lille toiletrum og kirkens oprindelige redskabsrum, der nu bruges til håndredskaber til kirkegårdens besøgende

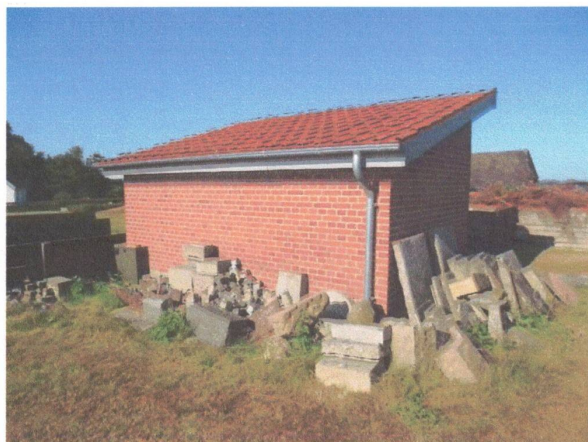

Oplags-/affaldspladsen



I 2019 fik man godkendt en sag vedrørende udbedringer på kirkegårdens stendiger – Stiftets/Nationalmuseets sags nr 2018-27004.

Det nordvendte dige blev omsat, der blev udbedret et par medtagne hjørner, digetoppen mod vest blev efterfyldt, og udbulninger mm i østdiget samt i syddiget fra SØ-hjørne hen til toiletbygning blev presset ind i nogenlunde korrekt profil med skovlen på en gravko.

Men man står nu igen med en række forhold, der ønskes forbedret:

1.

Toiletforholdene ved kirken er hverken tidssvarende eller handicapvenlige.

2.

Oplagspladserne syd for kirken er forfaldne, svarer ikke til de behov der nu er – og fremmer på ingen måde helhedsindtrykket når man kommer til kirken fra syd.

3.

Den vestlige del af syddiget, fra SV-hjørnet til lige øst for toiletbygningen er bulet og med sætninger og ønskes i denne sammenhæng bragt i orden, og samtidig ønskes lågen i diget ved toiletbygningen udvidet så den kan passeres af elektriske handicapkøretøjer og kirkegårdens maskiner.

Dette drøftede ved et møde på stedet den 09-02-2021 hvori deltog.

Menighedsrådsformand Britta M. Holst
Kasserer Kresten Hansen Dall
Kirkeværge Jørgen F. Hansen
Kontaktperson Majbrit Holst Nielsen
Graver Tina Kærsoe
Hans Lund

Og man nåede frem til de herefter skitserede løsninger – der skal senere udarbejdes en nærmere beskrivelse af disse til brug ved De Kirkelige og andre Myndigheders behandling af sagen, til brug ved tilbudsgivning og til brug ved/under arbejdernes udførelse – men indtil videre, og som starten på denne nærmere beskrivelse, er der blot udarbejdet dette notat til brug ved budgetlægning mm.

1, TOILETFORHOLD mm

Det nuværende toiletrum er for lille i forhold til nutidige krav og forventninger – Til gengæld er rummet i resten af bygningen, der blot bruges til håndredskaber til kirkegårdens besøgende større end der er behov for.

På næste side er vist Arkitekt Aakjærs tegning af bygningen fra 1966

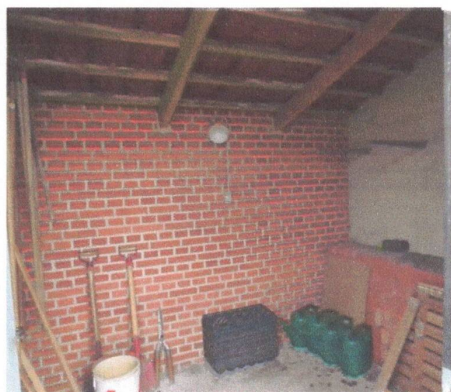

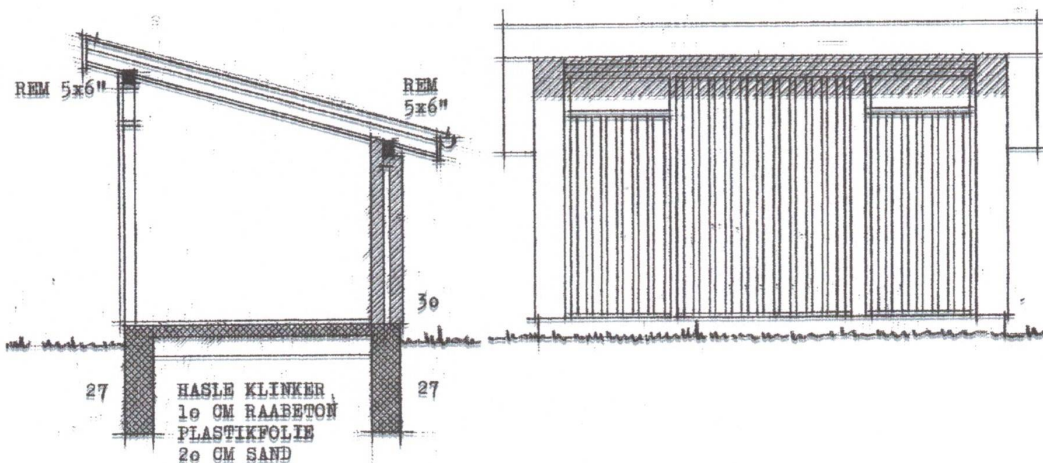
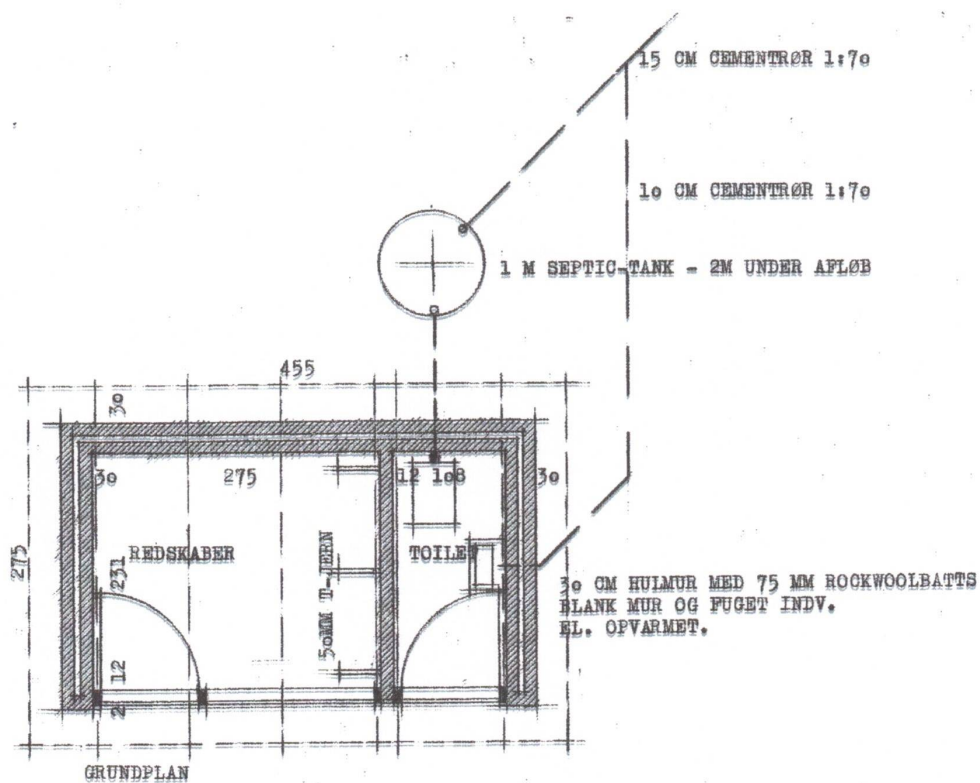

Umiddelbart regnes der med at udvide toiletrummet, så det optager størsteparten af bygningen, og kun efterlader rummet indenfor den anden dør som rum for håndredskaber..

Der er, trods det begrænsede areal, tale om relativt omfattende arbejder, idet der må regnes med:

Ny afløb indenfor husets rammer – og muligvis også udenfor

Ny VVS-installationer

Nyt varmesystem – luft-luft varmepumpe

Ny elinstallationer

Nyt isoleret gulv med klinker

Isolering af ydervægge i et nærmere udregnet omfang

Ny loftsisolering og nyt loft

Nyt yderdør i ny placering - og med døråbner

Ny sanitet, nyt inventar, ny elarmaturer mm

Ny træbeklædning mod vest

Dette er ret bekosteligt og det vil ved den endelige udfærdigelse af sagen blive overvejet om det i virkeligheden er mere økonomisk "logisk" at bygge nyt, og så have en nutidig bygning med fuld nutidig isolering og måske en mere diskret udformning og placering.

I det samlede overslag er prisen for renovering baseret på prisen i en meget tilsvarende sag, der nylig er afsluttet

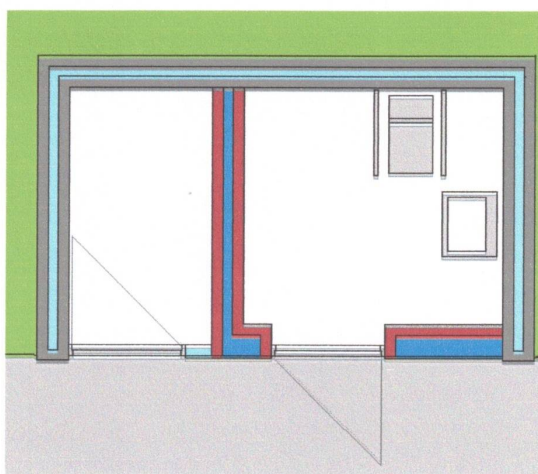

2, OPLAGSPLADS mm



Den nuværende oplagsplads er som nævnt slidt og uhensigtsmæssig – og ret uskøn.

Der foreslås nu at opbygge en helt ny plads placeret langs med og på indersiden af hækken ud mod vejen og derfra strækkende sig ca 3.5 m ind på arealet, og afskærmet med hæk også mod nord og syd.

Syddiget vil dermed blive mere synligt og helheden med kirkegård og kirke vil fremtræde smukkere



Oplagspladsen opbygges med fast belægning i SF-sten i bunden, og som afskærmning og opdeling anvendes betonelementer som vist nedenfor – dvs stolper med not hvori der lægges betonplader – pladerne kan gå itu ved for stor belastning, men de er billige og nemme at udskifte.

Betonafskærmningen er i sig selv ikke særlig køn og skjules derfor med hække mod syd, vest og nord.

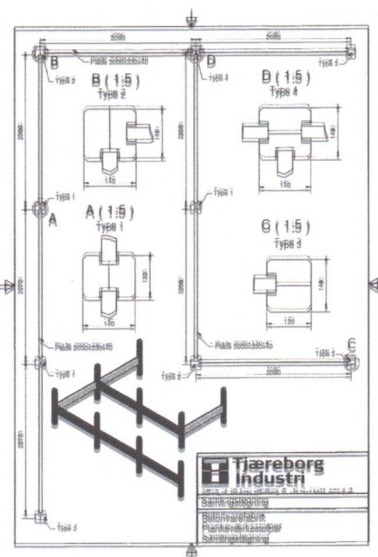
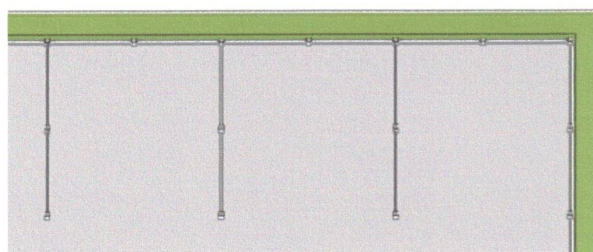

Hvis der ikke kan findes eks oplysninger i tiltrækkeligt omfang bliver det nødvendigt at opmåle og nivellere arealet for at kunne planlægge oplagspladsen.

Desuden regnes der med at:

Arealet, hvor den gamle oplagsplads nu er, planeres ud med muld og udlægges i græs

Foran toiletbygningen og op til lågen i diget udføres en 2,3 m bred gang med fast belægning – Ved døren til kirketoiletet hævet, så der er uhindret adgang for handicapkøretøjer.

Når den nuværende oplagsplads fjernes kommer toiletbygningen til at stå meget "alene", og dens karakteristiske form vil ikke blive mindre iøjnefaldende. – der regnes derfor med som "modvægt" at etablere et lille hæskomranset område foran bygningen hvor der kan stå en bænk eller to, og måske også plante træ, der kan bløde lidt op på tingene

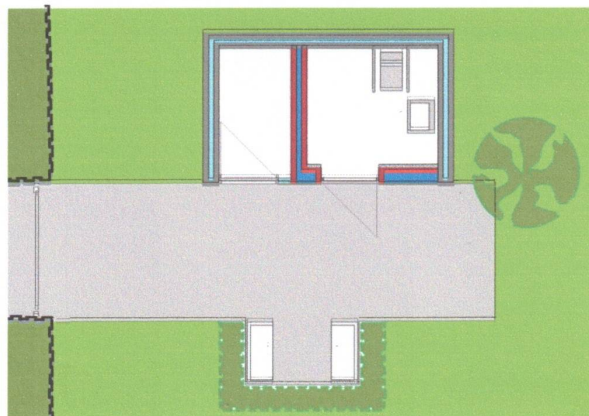

Desuden skal arealer, hvor der skal køres, udlægges med græsarming dimensioneret efter behovet på stedet.

DIGE mm

Som tidligere nævnt er norddiget blevet omsat, og østdiget samt den østlige del af syddiget er blevet rettet op ved hjælp en grab på en maskine.

Dette er en metode der ikke blot er billig, den bevarer også diget intakt incl. plantevækst, mos og lav.

Men der mangler endnu opretning af den vestlige del af syddiget, og flyttes oplagspladsen bliver der også mulighed for at bringe digestrækningen bag pladsen i orden på denne vis

Det er dermed blot stykket ud for toiletbygningen og omkring lågeåbningen i diget der skal omsættes manuelt

Der er tale om i alt ca 10 m dige – incl sider i åbningen-, der skal omsættes manuelt, og dette gøres med genbrug af de eks. sten og fra de eks. bundsten, der bevares i deres leje, og blot rettes såfremt de er kærtret så meget, at dette forhindrer stabil opbygning fra dem – og i øvrigt efter gængse regler for opbygning af stablede diger.

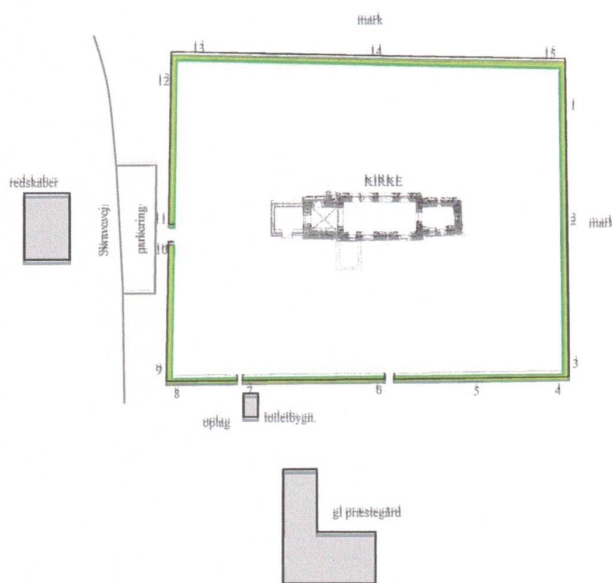

Kirkegårdens sydlåge med adgang til toiletbygningen blev etableret samtidig med bygningen i 1966

Imidlertid er lågen nu for smal til elektriske handicapkøretøjer og også til kirkegårdens materiel, og dette ønskes bragt i orden nu – og så vil man samtidig gerne have en åbning så en mindre lastbil kan komme ind på Kirkegården.



Det sidste er kirkegården dog ikke indrettet til nu, men der kan så planlægges så der fremover bliver mulighed for at komme ind på kirkegården med køretøjer.



Åbningen i diget udvides derfor så der kan opstilles en låge med 230 cm fri bredde – i åbningen vil det være nødvendigt at tage bundsten op, så der kan etableres handicapvenlig gennemgang.

Der udføres en ny smedjærnslåge, to-fløjet, men iøvrigt i udformning, ophæng mm svarende til den nuværende.

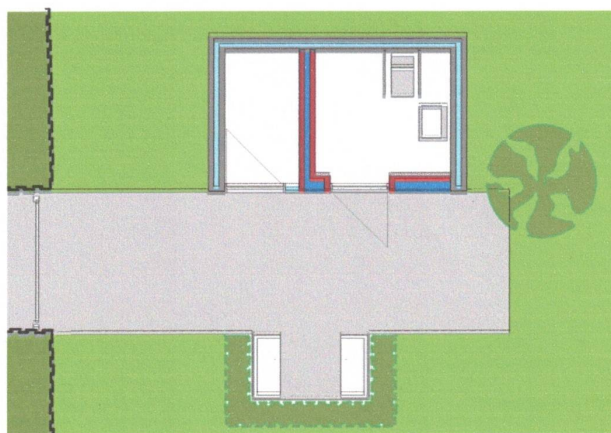

På næste side er viet et overslag for arbejderne, opdelt i de samme hovedpunkter som omtalen her – overslaget er baseret på kendte og/eller gængse priser.

Det anbefales, og vurderingen af honoraret er baseret på, at der blot regnes med 3 entrepriser:

Hovedentreprise for bygningen
Hovedentreprise for oplagsplads/anlæg
Digebyggerarbejdet

En opdeling i flere etaper er mulig, men ikke rigtig hensigtsmæssig, og det vil fordyre den samlede sag – men skulle en opdeling blive et krav vil jeg foreslå:

1, Toilet
2, Oplagsplads og anlæg
3, Dige

OVERSLAG

SKRAVE KIRKE				
Sagn nr 499				
DIVERSE ARBEJDER				
OVERSLAG				Februar, 2021
Renovering af kirketølet				
håndværkerarbejder				-
Murerarbejder				-
Tømrerarbejder				-
VVS-arbejder				-
El-arbejder				-
Malerarbejde	295	1000	1	295.000,00
Diverse				-
diverse uforudset	4200	1	1	4.200,00
omkostninger				-
byggetilladelse	1	1	1000	1.000,00
varmetabsberegning mm	6	1	800	4.800,00
				-
				305.000,00
Oplagsplads mm				
gl oplagsplads				-
nedbrydn. Nuv. oplagsplads	2	12	400	9.600,00
græsareal	80	100	1	8.000,00
Ny oplagsplads				-
afløbsanlæg	12	1000	1	12.000,00
Fast belægning i oplagsplads	80	500	1	40.000,00
sider og opdelinger i oplagsplads	65	1000	1	65.000,00
hække	8	600	1	4.800,00
Anlæg i øvrigt				-
Græsarmorering	200	500	1	100.000,00
gang ved tøiletbygning	12	600	1	7.200,00
hække	8	500	1	4.000,00
græsarealer i øvrigt	200	100	1	20.000,00
Diverse				-
div. Uforudset	72	100	1	7.200,00
omkostninger				-
Museum	2	12	800	19.200,00
				-
				297.000,00
Dige, låge mm				
Dige				-
Opretning af dige med maskine	4	800	1	3.200,00
Manuel omsætning incl. større åbn	10	1800	1	18.000,00
Låge				-
Lågeflejte, stolper, smed, mal., Lev.	28	1000	1	28.000,00
Diverse				-
div. Uforudset	4800	1	1	4.800,00
omkostninger				-
Nationalmuseum	8000	1	1	8.000,00
				-
				62.000,00
Omkostninger				
Arkitekt				-
samlet sag, notat, beskrivelse	44	700	1	30.800,00
licitation	14	700	1	9.800,00
tilsyn (samlet udførelse)	5	700	6	21.000,00
Diverse	2400	1	1	2.400,00
				-
				64.000,00
Sum				728.000,00
moms				182.000,00
Samlede udgifter				910.000,00

Hans Lund

Rødning den 4-3-2021

Sendt til:

Menighedsrådsformand Britta M. Holst 61518880 mikkelborg-gaard@post.opasia.dk

Kirkeværge Jørgen F. Hansen 20847235 joha.khsv14@gmail.com