

ÅRSBUDGET 2022

for Allerslev Sogns Menighedsråd

i Lejre Provsti

i Lejre Kommune

Myndighedskode 7172

CVR-nr. 21684619

Budget 2022 indeholder følgende:

Målsætning, særlige indsatsområder samt supplerende forklaringer

Årsbudget i hovedtal

Årsbudget fordelt på formål

Målsætninger

Efter en forhåbentlig overstået corona pandemi arbejder menighedsrådet for at optimere og styrke vores diakonale virke i sognet ved at øge aktivitetsniveauet ved blandt andet afholdelse af foredrag og koncerter.

Menighedsrådet bakker således op omkring fyraftenskoret og Herrehjørnet.

Menighedsrådet fokuserer på at fastholde en grøn og smuk kirkegård, med særlig indsats for færdiggørelse og forskønnelse af annekskirkegården - og løbende vedligeholdelse af kirkegårdens ringmure.

Særlige indsatsområder (jf. merudgiftsønsker m.v.)

Menighedsrådet vil fortsætte arbejdet med kirkehøjskolen som er driftsbevilget i ligningsmidlerne fra provstiet i 2021 med kr. 100.000 og forventes færdigt i 2022, idet det ikke har været muligt at få igangsat projektet i første halvår af 2021 pga. Covid-19. Menighedsrådet påregner således at søge driftsmidler igen i 2023 til fortsættelse af højskoleprojektet. Menighedsrådet har meget store forventninger til dette for sognemenigheden særdeles gode projekt.

Supplerende forklaringer til budgettet

Menighedsrådet betaler selv afdrag på stiftslån kr. 63.333/år, dette betyder, at når der er budgetteret med et overskud på kr. 55.666 vil menighedsrådet blive nødt til at tage kr. 7.667 fra de frie midler.

Der er i budget for 2022 bevilget i alt kr. 302.000 til anlæg:

kr. 132.000 til optimering af P-Plads ved munkehuset,

kr. 60.000 til materiale båse,

kr. 50.000 til brug på Anneks kirkegården og

kr. 60.000 til opretning og lovliggørelse af gravsten og monumenter.

Endvidere er der givet tilsagn om puljebeløb til udarbejdelse af helhedsplan for kirkegården - ansøgt beløb kr. 150.000.

	Budget 2022	Budget 2021	Regnskab 2020	Regnskab 2019
1 Ligningsbeløb til drift	1.161.402	1.274.000	1.177.571,00	1.159.000,00
Driftsudgifter i alt	-1.105.736	-1.206.149	-1.040.868,25	-983.381,00
2 Kirkebygning og sognegård	-117.900	-115.239	-141.075,84	-98.793,80
2 Indtægter	65.275	64.996	63.996,00	64.746,00
2 Udgifter, løn	-54.854	-53.490	-49.641,56	-61.176,06
2 Udgifter, øvrige drift	-128.321	-126.745	-155.430,28	-102.363,74
3 Kirkelige aktiviteter	-350.918	-490.943	-291.044,32	-339.005,98
3 Indtægter	0	6.700	0,00	7.268,00
3 Udgifter, løn	-296.118	-278.643	-237.532,36	-267.798,69
3 Udgifter, øvrige drift	-54.800	-219.000	-53.511,96	-78.475,29
4 Kirkegård	-402.734	-332.024	-373.789,94	-309.272,23
4 Indtægter	206.648	240.260	208.248,27	248.188,13
4 Udgifter, løn	-489.982	-479.074	-416.157,20	-442.768,74
4 Udgifter, øvrige drift	-119.400	-93.210	-165.881,01	-114.691,62
5 Præstebolig mv.	0	0	0,00	0,00
5 Indtægter	0	0	0,00	0,00
5 Udgifter, løn	0	0	0,00	0,00
5 Udgifter, øvrige drift	0	0	0,00	0,00
6 Administration og fællesudgifter	-231.248	-263.985	-226.510,13	-229.644,60
6 Indtægter	0	0	0,00	0,00
6 Udgifter, løn	-59.018	-75.528	-39.118,80	-56.820,55
6 Udgifter, øvrige drift	-172.230	-188.457	-187.391,33	-172.824,05
7 Finansielle poster	-2.936	-3.958	-8.448,02	-6.664,39
A Resultat af drift	55.666	67.851	136.702,75	175.619,00
Forbrug af frie midler (jf. bilag 1)	7.667	0		
Resultat af drift inklusiv forbrug af frie midler	63.333	67.851		

ANLÆGSBEVILLINGER

8 Anlægsramme				
Kirkebygning og sognegård ((80)+(81)+(82))	0	0	-154.786,25	-204.300,00
Kirkegård ((83)+(84))	-170.000	-100.000	-507.298,00	-92.303,20
Ligningsbeløb til anlæg ((92)+(93))	302.000	100.000	409.656,80	160.599,81
Præstebolig mv. ((85)+(86)+(87)+(88))	-132.000	0	0,00	0,00
Renteindtægter af anlægsopsparing (90)	0	0	0,00	0,00
Salg af anlæg (91)	0	0	0,00	0,00
B Resultat af anlæg	0	0	-252.427,45	-136.003,39
C Årets resultat	55.666	67.851	-115.724,70	39.616
E Heraf til balanceposter (=C-A)	0	0		
+ Forbrug af frie midler konverteret til anlæg	0	0		
+ Forbrug af kirkekassens "salg af anlæg m.v."	0	0		
+ Forbrug af videreførte anlægsmidler tidl. år	0	0		
+ Forbrug af eksisterende opsparing	0	0		
Ligningsmidler til afdrag på lån	0	0		
Ligningsmidler til anlægsopsparing	0	0		
+ Nye lån	0	0		
Oplagt i stiftet "salg af anlæg m.v."	0	0		
Overf. til kirkekasse "salg af anlæg m.v."	0	0		
Renteindtægter af anlægsopsparing	0	0		
F Balanceposter (anlæg)	0	0		
G Sum (=E+F)	0	0		

Tallene i parantes henviser til den 2-cifrede formålsskonto, som posten vedrører. Budgettes formålsskonti fremgår af de efterfølger

Formål

Indtægter

1 Fælles indtægter i alt

- 10 Ligningsbeløb til drift
- 11 Tillægsbevilling fra 5% midlerne
- 12 Ligning til samarbejder
- I alt

Budget 2022	Budget 2021	Regnskab 2020	Regnskab 2019	-- Budget 2022 heraf --		
				indtægter	Udgifter, løn	udgifter, øvrige drift
1.161.402	1.274.000	1.174.000,00	1.159.000,00	1.161.402	0	0
0	0	3.571,00	0,00	0	0	0
0	0	0,00	0,00	0	0	0
1.161.402	1.274.000	1.177.571,00	1.159.000,00	1.161.402	0	0

Driftsudgifter

2 Kirkebygning og sognegård

- 20 Fælles formål
- 21 Kirkebygning
- 22 Inventar, kirke (herunder orgel og klokker)
- 23 Sognegård
- 24 Kirkekontor (uden for kirke og sognegård)
- 25 Tjenstlige lokaler i præstegård
- I alt

Budget 2022	Budget 2021	Regnskab 2020	Regnskab 2019	-- Budget 2022 heraf --		
				indtægter	Udgifter, løn	udgifter, øvrige drift
0	-4.400	0,00	-4.363,70	0	0	0
-66.777	-56.383	-95.726,18	-54.482,26	0	-31.341	-35.436
0	-3.100	0,00	-3.059,38	0	0	0
-14.725	-17.529	-26.499,67	-17.663,18	65.275	0	-80.000
-36.398	-33.827	-18.849,99	-19.225,28	0	-23.513	-12.885
0	0	0,00	0,00	0	0	0
-117.900	-115.239	-141.075,84	-98.793,80	65.275	-54.854	-128.321

3 Kirkelige aktiviteter

- 30 Fælles formål
- 31 Gudstjeneste og kirkelige handlinger
- 32 Kirkelig undervisning
- 33 Diakonal virksomhed
- 34 Kommunikation
- 35 Kirkekor
- 36 Kirkekoncerter
- 37 Foredrags- og mødevirksomhed
- 39 Kontingent til DSUK
- I alt

Budget 2022	Budget 2021	Regnskab 2020	Regnskab 2019	-- Budget 2022 heraf --		
				indtægter	Udgifter, løn	udgifter, øvrige drift
0	0	0,00	0,00	0	0	0
-259.718	-267.543	-239.320,10	-283.038,14	0	-236.118	-23.600
-2.200	-40.200	-16.004,18	-4.369,15	0	0	-2.200
-6.500	-110.000	-716,62	-7.657,69	0	0	-6.500
-20.000	-20.000	-19.354,33	-19.024,23	0	0	-20.000
0	-2.500	0,00	-1.902,84	0	0	0
-40.500	-24.500	-14.861,49	-8.527,94	0	-39.000	-1.500
-22.000	-26.200	-787,60	-14.485,99	0	-21.000	-1.000
0	0	0,00	0,00	0	0	0
-350.918	-490.943	-291.044,32	-339.005,98	0	-296.118	-54.800

4 Kirkegård

- 40 Kirkegården
- 41 Kapel/begravelse, urnenedsættelser
- 42 Krematorium
- 43 Arbejde uden for egen kirkegård
- I alt

Budget 2022	Budget 2021	Regnskab 2020	Regnskab 2019	-- Budget 2022 heraf --		
				indtægter	Udgifter, løn	udgifter, øvrige drift
-361.556	-291.758	-335.391,61	-265.560,50	206.648	-448.804	-119.400
-41.178	-40.266	-38.398,33	-43.711,73	0	-41.178	0
0	0	0,00	0,00	0	0	0
0	0	0,00	0,00	0	0	0
-402.734	-332.024	-373.789,94	-309.272,23	206.648	-489.982	-119.400

Formål

5 Præstebolig mv.

- 50 Fælles formål
- 51 Præstebolig 1
- 52 Præstebolig 2
- 53 Præstebolig 3
- 54 Præstebolig 4
- 55 Præstebolig 5
- 56 Funktionærbolig
- 57 Skov og landbrug
- 58 Øvrige ejendomme

I alt

Budget 2022	Budget 2021	Regnskab 2020	Regnskab 2019	-- Budget 2022 heraf --		
				indtægter	Udgifter, løn	udgifter, øvrig drift
0	0	0,00	0,00	0	0	0
0	0	0,00	0,00	0	0	0
0	0	0,00	0,00	0	0	0
0	0	0,00	0,00	0	0	0
0	0	0,00	0,00	0	0	0
0	0	0,00	0,00	0	0	0
0	0	0,00	0,00	0	0	0
0	0	0,00	0,00	0	0	0
0	0	0,00	0,00	0	0	0
0	0	0,00	0,00	0	0	0
0	0	0,00	0,00	0	0	0
0	0	0,00	0,00	0	0	0

6 Administration og fællesudgifter

- 60 Fælles formål
- 61 Menighedsrådet/provstiudvalget
- 62 Personale, inkl. delt medarbejder
- 63 Bygning
- 64 Økonomi
- 65 Personregistrering - civil
- 66 Personregistrering - kirkelig
- 67 Efteruddannelse
- 68 Menighedsrådsvalg/provstiudvalgsvalg
- 69 Forsikringspræmie og stiftbidrag (PU)
- 98 Udlånt til andet sogn

I alt

Budget 2022	Budget 2021	Regnskab 2020	Regnskab 2019	-- Budget 2022 heraf --		
				indtægter	Udgifter, løn	udgifter, øvrig drift
14.100	-6.800	13.478,24	-6.652,88	0	0	14.100
-96.558	-124.141	-99.310,61	-101.142,84	0	-34.858	-61.700
-40.300	-40.345	-44.809,02	-34.827,62	0	-8.000	-32.300
-16.160	0	0,00	0,00	0	-16.160	0
-77.630	-78.500	-81.209,14	-87.021,26	0	0	-77.630
0	0	0,00	0,00	0	0	0
0	0	0,00	0,00	0	0	0
0	0	0,00	0,00	0	0	0
0	0	0,00	0,00	0	0	0
-14.700	-14.199	-14.659,60	0,00	0	0	-14.700
0	0	0,00	0,00	0	0	0
-231.248	-263.985	-226.510,13	-229.644,60	0	-59.018	-172.230

7 Finansielle poster

- 70 Renter af stiftslån
- 71 Renter af realkredit og andre lån
- 72 Øvrige renteudgifter
- 73 Renteindt. af likvider (ex. kgd.)
- 74 Renteindt. af kirkekap.l (ex. gravkap.)
- 75 Kursgevinst/-tab
- 76 Momsregulering
- 79 Afregning - Lønmodtagernes Feriemidler

I alt

Budget 2022	Budget 2021	Regnskab 2020	Regnskab 2019	-- Budget 2022 heraf --		
				indtægter	Udgifter, løn	udgifter, øvrig drift
0	0	-7.362,50	-8.312,50	0	0	0
0	0	0,00	0,00	0	0	0
-4.672	-4.750	0,00	0,00	0	0	-4.672
1.340	0	915,59	838,10	1.340	0	0
396	792	792,54	792,54	396	0	0
0	0	0,00	0,00	0	0	0
0	0	-2.793,65	17,47	0	0	0
0	0	0,00	0,00	0	0	0
-2.936	-3.958	-8.448,02	-6.664,39	1.736	0	-4.672

Formål

8 Anlægsramme

80	Kirkebygning
81	Sognegård
82	Kirkekontor (udenfor kirke og sognegård)
83	Kirkegård
84	Krematorium
85	Præsteboliger
86	Funktionærboliger
87	Skov og landbrug
88	Øvrige ejendomme
90	Renteindtægt af anlægsopsparing
91	Salg af anlæg m.v.
92	Ligningsbeløb anlæg
93	5% tillægsbevilling anlæg
I alt	

Budget 2022	Budget 2021	Regnskab 2020	Regnskab 2019	-- Budget 2022 heraf --		
				indtægter	Udgifter, løn	udgifter, øvrig drift
0	0	-154.786,25	-204.300,00	0	0	0
0	0	0,00	0,00	0	0	0
0	0	0,00	0,00	0	0	0
-170.000	-100.000	-507.298,00	-92.303,20	0	0	-170.000
0	0	0,00	0,00	0	0	0
0	0	0,00	0,00	0	0	0
0	0	0,00	0,00	0	0	0
0	0	0,00	0,00	0	0	0
-132.000	0	0,00	0,00	0	0	-132.000
0	0	0,00	0,00	0	0	0
0	0	0,00	0,00	0	0	0
302.000	100.000	409.656,80	160.599,81	302.000	0	0
0	0	0,00	0,00	0	0	0
0	0	-252.427,45	-136.003,39	302.000	0	-302.000

BILAG 5. Skyldig omkostning til Lønmodtagernes Feriemidler

Bilag 5

Forventet indbetaling til Lønmodtagernes Feriemidler fordelt pr. år

<u>Formål</u>	<u>2022</u>	<u>2023</u>	<u>2024</u>	<u>2025</u>	<u>2026 og senere</u>	<u>I alt</u>
79						0

Indbetalingen til Lønmodtagernes Feriemidler finansieres af en pulje i provstiet

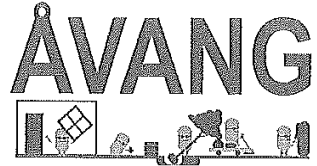

Allerslev Menighedsråd
Munkedammen 8
4320 Lejre

TILBUD

Tilbudnr. 333
Tilbudsdato 20-05-2021
Kundenr. 270
Side 1/1

Rekvirent.
Reference.BHL

Opgave 1

Vedrørende materiale båse ved redskabskur. se skitse.
opbygget i trykimprægneret træ, stolper som 97x97 og vandrette brædder som 38x150mm.
Siderne er mellem 90 og 100cm høje

Varebeskrivelse	Stykpris	Antal	Beløb
Tømrer tilbudspris	48.000,00	1,00	48.000,00

(Momsfrit beløb: 0,00 - Momspligtigt beløb: 48.000,00)

Subtotal:	48.000,00
25,00% Moms:	12.000,00
Total DKK:	60.000,00

Åvang ApS
Lejrevej 32A
4320 Lejre

Tlf.: +4520611958
Bank: Alm. Brand Bank
Kontonr.: 7952 833681

cvr: 35522972
morten@aavang.dk
www.aavang.dk

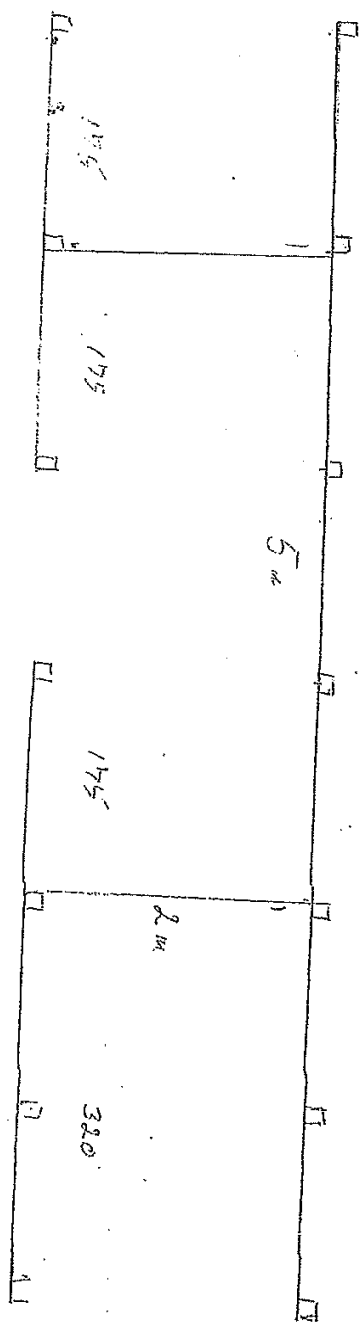
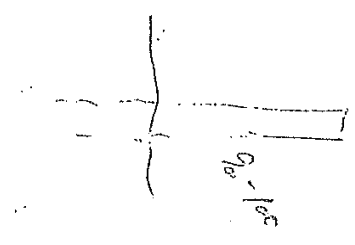
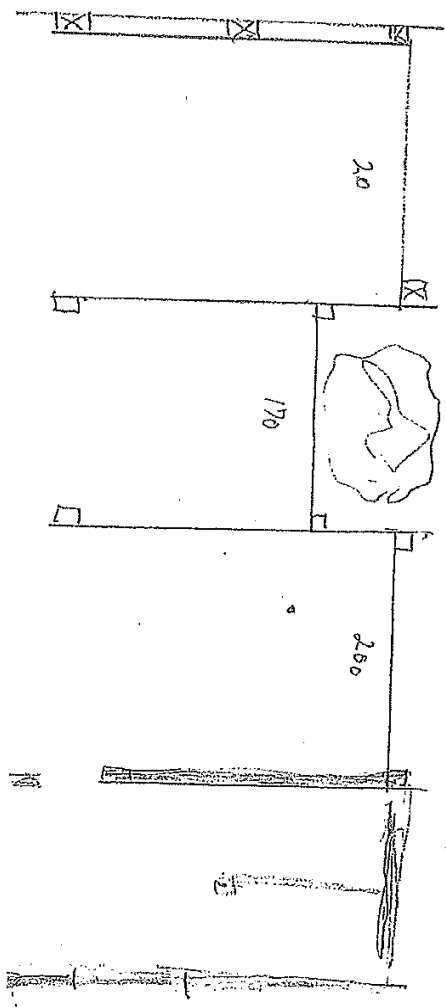

ÅVVANG
BYG & ANLÆG

Kaj Bøje

**PEDERSEN A/S
BROLÆGGERMESTER**

Jættevej 16C, 4100 Ringsted

Telefon 57 67 03 00

E-mail mail@kajboeje.dk

WWW www.kajboeje.dk

8. juni 2021

Allerslev kirke
Att. Bruce

Belægning foran sognehus nr. 8

Hermed fremsendes tilbud vedr. ovennævnte.

Tilbud omfatter:

1. Afretning eksisterende bærelag incl. Bortkørsel af øverste vækstlag, 180 m² a kr. 50 = kr. 9.000
2. Levering og lægning græsarmeringsten Rustik 15x30 cm IBF, 167 m² a kr. 380 = kr. 63.460
3. Levering og lægning sf-sten som handicapsti mod dør, 13 m² a kr. 380 = kr. 4.940
4. Gensætning eksisterende kantsten mod nabo som ligger lavt, 9 lbm a kr. 350 = kr. 3150
5. Levering og lægning asfalt mod asfaltvej som kantssikring, 20 lbm a kr. 450 = kr. 9.000
6. Levering og sætning havekantsten langs bygning, 16 lbm a kr. 290 = kr. 4.640
7. Højderregulering eksisterende brønde, 4 stk a kr. 900 = kr. 3.600
8. Levering og montering nye 1 meter karm/dæksel, 2 stk. a kr. 3.800 = kr. 7.600

Samlet tilbudspris i alt excl moms kr. 105.390,00

Betingelser:

Der er ikke regnet med udgravning af p-plads og udførelse af nyt bærelag. Eksisterende bærelag regnes som bæredygtigt, men er uden vores garanti for evt. sætninger.

Skal der udføres nyt bærelag vil prisen være kr. 450/m² excl moms

Håber tilbud har interesse og jeg kan kontaktes på 40576787 for spørgsmål.

Med venlig hilsen
Kaj Bøje Pedersen A/S

Palle Bøje

Kaj Bøje

**PEDERSEN A/S
BROLÆGGERMESTER**

Jættevej 16C, 4100 Ringsted

Telefon 57 67 03 00

E-mail mail@kajboeje.dk

WWW www.kajboeje.dk

8. juni 2021

Allerslev kirke
Att. Bruce

Belægning foran sognehus nr. 8

Hermed fremsendes tilbud vedr. ovennævnte.

Tilbud omfatter:

1. Afretning eksisterende bærelag incl. Bortkørsel af øverste vækstlag, 180 m² a kr. 50 = kr. 9.000
2. Levering og lægning fliser grå 30x30x8 cm, 180 m² a kr. 320 = kr. 57.600
3. Gensætning eksisterende kantsten mod nabo som ligger lavt, 9 lbm a kr. 350 = kr. 3150
4. Levering og lægning asfalt mod asfaltvej som kantssikring, 20 lbm a kr. 450 = kr. 9.000
5. Levering og sætning havekantsten langs bygning, 16 lbm a kr. 290 = kr. 4.640
6. Højderregulering eksisterende brønde, 4 stk a kr. 900 = kr. 3.600
7. Levering og montering nye 1 meter karm/dæksel, 2 stk. a kr. 3.800 = kr. 7.600

Samlet tilbudspris i alt excl moms kr. 94.590,00

Betingelser:

Der er ikke regnet med udgravning af p-plads og udførelse af nyt bærelag. Eksisterende bærelag regnes som bæredygtigt, men er uden vores garanti for evt. sætninger.

Skal der udføres nyt bærelag vil prisen være kr. 450/m² excl moms

Håber tilbud har interesse og jeg kan kontaktes på 40576787 for spørgsmål.

Med venlig hilsen
Kaj Bøje Pedersen A/S

Palle Bøje

Kirkegårdskonsulent Roskilde Stift
Karin N. Corfitzen,
landskabsarkitekt mdl.
Opland Landskabsarkitekter
Tranevej 16, 2. sal
2400 København NV
Tlf. 2973 1640
Tlf. 4025 2625
Tlf. 3393 1506
knc@opland.eu

Allerslev Sogns Menighedsråd
Att. Bruce William Kiely, medlem af menighedsrådet

København NV, 13.03.2020

Vedr.: Allerslev Kirkegård – Notat af fælles besigtigelse

Baggrund:

Henvendelse 21.02.2020 fra Bruce William Kiely vedr. menighedsrådets ønsker om møde med kirkegårds-konsulenten for drøftelser om forskellige delelementer på Allerslev Kirkegård.

Der er torsdag 12.03.2020 kl. 15.00 afholdt møde på stedet med deltagelse af:

Bruce William Kiely, medlem af menighedsrådet,
Henri Weber, medlem af menighedsrådet,
Erik Ravn, medlem af menighedsrådet,
Thais Overgaard, graver og
Karin N. Corfitzen, kirkegårdskonsulent.

Generelt

Landskabsarkitekt Charlotte Skibsted har 2003 udarbejdet en helhedsplan for Allerslev Kirkegård. En stor del af planen er allerede implementeret. Og noget af det gennemførte er forsvundet igen. F.eks. er løgplænerne stort set forsvundet på grund af menighedsrådets ønsker om allerede kort efter etableringen at holde græsset klippet som sædvanlig græsplæne, hvilket løgene ikke tåler.

Adgangssten fra Lejrevej til våbenhuset har tidligere være udført med en kombination af grus og granitbordursten. Dette er netop ændret til en bred chausséstenssti med centralt bånd af tværliggende bordursten. De tidligere bordursten er genanvendt på forarealet ved kapellet i kirkegårdens sydøstlige hjørne. I forbindelse med udførelsen af den nye sti er overskudsjord placeret på annekskirkegårdens sydvestlige del, der henligger som åbent græsareal.

Ved besigtigelsen er følgende emner drøftet:

1. Ønske om igen at tage gravsteder i brug i arealet syd og sydøst for kirkebygningen.
2. Nedlæggelse af ikke-fredet, men udløbet familiegravsted, til salg af nyt gravsted / nye gravsteder.
3. Gravmonumenter, der bevares.
4. Fællesurnegraven.
5. Eksisterende træer på kirkegården.
6. De tre gravsteder nord for kapellet.
7. Etablering af mindeplads på annekskirkegården.
8. Anvendelse af overskudsjord i depot på annekskirkegården.
9. Biodiversitet.
10. Perlesten, slotsgrus og græs.

1) Ibrugtagning af græsareal til nye gravsteder



I modsætning til mange andre kirkegårde er der på Allerslev Kirkegårde ikke mange ledige gravsteder. Kirkegården opleves fint sammenhængende.

Der er stor efterspørgsel på gravsteder tæt på kirken og især er der interesse for arealet umiddelbart syd og sydøst for kirkebygningen, hvor der i dag primært er græsareal og herudover et stort familiegravsted (se pkt. 2 herunder).

I helhedsplanen fra 2003 er arealet vist som græsareal, hvor daværende aktive grave er indtegnet. Den i helhedsplanen viste østlige takshæk er ikke etableret.

Det er en god ide at genaktivere dette delområde tæt på kirken med nye kistegravsteder til salg. Umiddelbart foreslås, at der etableres en ny dobbeltrække med traditionel øst-vest-placering og hækafgrænsning som på resten af den gamle kirkegård. Det anbefales, at gravstederne afsættes til minimum 2,5 x 1,25 m og gangen etableres som en 1,3-1,5 m bred græs- eller slotsgrussti.

2) Nedlæggelse af ikke-fredet, men udløbet familiegravsted

Gravstedet henligger afdækket med perlesten og forskellige stedsegrønne planer. Beplantningen synes ikke umiddelbart at være bevaringsværdig. På gravstedet er der flere forskellige monumenter, hvor af de tre er bevaringsværdige.



Menighedsrådet ønsker at nedlægge det eksisterende gravsted og lade arealet indgå i den nye dobbeltrække af kistegrave på dette areal syd og sydøst for kirkebygningen.

Kirkegårdskonsulent Roskilde Stift
Karin N. Corfitzen,
landskabsarkitekt mdl.
Opland Landskabsarkitekter
Tranevej 16, 2. sal
2400 København NV
Tlf. 2973 1640
Tlf. 4025 2625
Tlf. 3393 1506
knc@opland.eu

Det er en god ide at få genaktiveret dette gravsted, der ligger så smukt tæt på kirken. De tre bevaringsværdige monumenter kan placeres smukt i samme delområde længere mod øst på den gamle kirkegård. Gerne så tæt på det oprindelige sted som muligt i forhold til at etablere de nye gravsteder.

Det kan vurderes af menighedsrådet, om dele af beplantningen skal bevares.

3) Gravmonumenter, der bevares

På kirkegården er mange smukke monumenter bevaret, også monumenter, der ikke er registreret som bevaringsværdige. Monumenterne står enten i oprindelig placering eller nænsomt grupperet med ikke for mange sammen.



Der er i menighedsrådet usikkerhed omkring omfanget af monumenter, der skal bevares på kirkegården, udover de registrerede.

Generelt bør der bevares et vist antal monumenter, der repræsenterer traditioner på Allerslev Kirkegård. F.eks. synes det at være meget almindeligt at anvende næsten uforarbejdede kampesten med påsat eller indhugget navn. Herud over bør monumenter, der indgår i en særlig lokalhistorisk sammenhæng bevares. Det er vigtigt, at det samlede monument bevares. Dvs. inkl. sokkelsten og inkl. evt. udsmykning. Smukkest er tanken om at lade monumenterne stå i oprindelig placering.

Mange af især de ældre monumenter er rent håndværksmæssigt meget interessante. De er alle unikke og lavet som håndarbejde med enkelt værktøj og faglig stolthed. Der bør tages mere vare på disse smukke sten, end tilfældet har været i de seneste mange år. Der er stenhuggere (bl.a. Filips Sten og Billedhuggeri

Kirkegårdskonsulent Roskilde Stift
Karin N. Corfitzen,
landskabsarkitekt mdl.
Opland Landskabsarkitekter
Tranevej 16, 2. sal
2400 København NV
Tlf. 2973 1640
Tlf. 4025 2625
Tlf. 3393 1506
knc@opland.eu

Aps, Horsens), der genbruger gravsten, enten til et nyt monument, hvor eksisterende inskription fjernes eller til helt ny funktion som f.eks. fuglebad, skulpturer, trædesten mm. Der er efterhånden også familier, der genbruger tidligere generationers gravsten ved at aktivere bagsiden uden at fjerne eksisterende inskription. En smuk måde at bevare båndene mellem generationerne.

Så længe, der er plads til pæn og ordentlig placering af gamle monumenter på kirkegården, er der ikke grund til at kassere smukke sten, selvom de ikke er registreret som bevaringsværdige. Når stenene først er kørt til knusning, kan det ikke gøres om. Se også pkt. 7 vedr. ny mindeplads.

4) Fællesurnegraven

I helhedsplanen fra 2003 er der i tilknytning til fællesurnegraven foreslået nord-syd-gående forløb af klippede takshække.

Arealet med fællesurnegrave, der udgør ca. 1/3 af arealet nord for kirken, har i årenes løb udviklet sig til nu at være et smukt græstæppe, der ligger på svagt skrånende terræn helt op til kirkebygningen.



Blomsterpladsen ligger smukt og med den fint placerede bænke under de eksisterende Thuja er det et godt sted at være. Et smukt rum, der fungerer som det er i dag. Ingen grund til at plante hække her endnu.

5) Eksisterende træer på kirkegården

Der er på kirkegården mange eksisterende stedsegrønne, især Thuja, som oprindeligt er plantet på gravstederne. Mange har nu udviklet sig til smukke og karaktergivende træer, nogle med skæve og skulpturelle vækstformer. De fleste er af graveren 'løftet', så de fremstår som flerstammede uden grene på de nederste

Kirkegårdskonsulent Roskilde Stift
Karin N. Corfitzen,
landskabsarkitekt mdl.
Opland Landskabsarkitekter
Tranevej 16, 2. sal
2400 København NV
Tlf. 2973 1640
Tlf. 4025 2625
Tlf. 3393 1506
knc@opland.eu

ca. 1,5 -2,5 m. Det skal fremadrettet undgås at løfte kronerne yderligere. De er smukke, som de står nu, hvor det er muligt at kigge under kronerne.



Blandt de mange eksisterende stedsegrønne planter er der en meget stor og gammel buksbom på arealet nord for kirken. Den er desværre blevet beskåret ved kapning af toppen. Ærgerligt, men ved at undlade yderligere beskæring, er der chance for, at den kommer sig og sætter nye skud, så den naturlige og smukke vækstform igen bliver synlig.



Nord for kirken er der en sammenhængende buksbomplantning, hvor de gamle monumenter står i kanten og buksbommen klippes pænt, så monumenterne holdes frie. Det er en ekstra charme, at plantningen er lidt skæv. Det er dog vigtigt, at der klippes med smig, så der sikres fortsat tilstrækkeligt lys til de nederste skud. Især i enderne bør der lægges lidt til i væksten nederst.

6) De tre gravsteder nord for kapellet

Umiddelbart nord for kapellet, der nu er indrettet til ekstra redskabsrum og oplag, er der fra graverens side ønske om at indplante buske, stauder og græsser samt etablere siddemuligheder.

Ved mødet oplystes, at det sydligste gravsted er fredet og de pårørende til den nordligste grav er indforstået med evt. ændringer. Jeg modtog efter mødet en kopi af udateret skitse, udarbejdet af graveren.

Kirkegårdskonsulent Roskilde Stift
Karin N. Corfitzen,
landskabsarkitekt mdl.
Opland Landskabsarkitekter
Tranevej 16, 2. sal
2400 København NV
Tlf. 2973 1640
Tlf. 4025 2625
Tlf. 3393 1506
knc@opland.eu



Ideen og ønsket om at indføre planter, der ved afskæring også kan anvendes til udsmykning i kirken, er rigtig god. I skitsen er der mange gode forslag, som ved bearbejdning kan danne grundlag for at skabe et fint og attraktivt sted at sidde.

Det sydligste gravsted bør bevares med den fine naurhæk intakt.

Der kan overvejes at indplante frodige og blomsterrige stauder evt. suppleret med forårsløg; dog således, at monumenterne fortsat er synlige.

Del af den nordligste hæk (ved den nordligste af de tre gravsteder) bør også bevares for at skabe lidt afstand til og respektere de eksisterende monumenter, der står i græsset langs kirkegårdsmuren.

De to nordligste gravsteder kan så indrettes med flotte sammensætninger af robuste og tørketålede stauder (de eksisterende træer suger rigtig meget vand). Der placeres en god bænk med ryglæn og også gerne arm-læn.

Foran og delvist under bænken (der hvor man har fødderne) kan etableres fast belægning, f.eks. chaussésten med bred græsfuge. Det er ikke så dominerende og vil i nogen grad fremstå grønt. Jeg foreslår, at græsplænen trækkes med ned foran bænkepladsen og foran staudebedet. Det giver en pæn sammenhæng med det øvrige areal.

Det vil ikke være korrekt at indplante buske i dette område. De store eksisterende træer skal fortsat have magten.

Herunder er mine tanker vist i en ikke målfast principskitse.

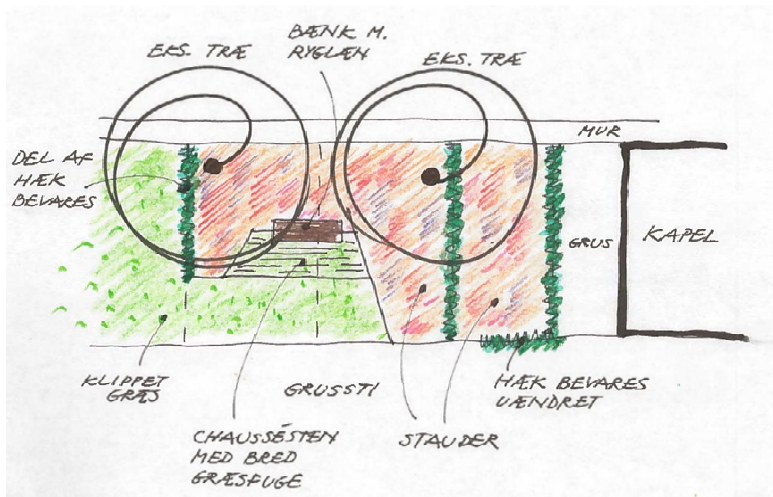

7) Etablering af mindeplads på annekskirkegården

Menighedsrådet ønsker at etablere en mindeplads i den vestlige del af annekskirkegården. Mindepladsen skal være et sted, hvor efterladte har mulighed for at mindes de afdøde, der ikke er begravet på kirkegården, men på en anden kirkegård, er askespredt eller begravet under andre forhold.

Menighedsrådet forestiller sig noget naturpræget og en særlig plads, evt. med bænke.

Arealet henligger i dag som klippet græsplæne med et enkelt træ. Nærmest grusstien er der aktive hækkansede gravsteder.

Mod syd afgrænses arealet af en klippet hæk, mod øst af klippet hæk afbrudt af mindre træer og mod vest er der levende hegn. Langs grusstien er der ingen afgrænsning.

Terrænet er let skrånende med fald fra vest mod øst.

Etablering af en ny mindeplads er en god ide. En sådan mindeplads vil give de efterladte mulighed for at have et veldefineret sted, hvor de afdøde kan mindes. Etablering af ny mindeplads kræver Provstiets godkendelse.

Mindepladsen kan indrettes og formes på mange forskellige måder. Det er dog vigtigt, at den er veldefineret rent arkitektonisk og det er vigtigt, at den placeres i respekt for de nuværende og aktive gravsteder.

Det anbefales at arbejde med en geometrisk præcis form (f.eks. oval eller cirkel) anlagt som let befæstet og afgrænset af en klippet hæk. Evt. klippet, så hækken er lavest ved åbningen (ca. 80-90 cm) og højest på det fjerneste sted (150-200 cm). Det vil give et fint rum, hvor man føler sig beskyttet af hækken som baggrund og alligevel har udsyn mod hovedstien.

Befæstelsen bør udføres med et grønt udtryk. F.eks. kan den udføres med chaussésten sat med bred fuge, hvor der sås langsomt voksende græs eller plantes trædebegne (*Cotula dioica* 'Reptans'). Befæstelsen kan også udføres med overskud af bordursten eller nogle af de gamle gravmonumenter, der lægges med bagsiden opad. Mellem bordurstenene / monumenterne kan plantes Trædekamille (*Chamaemelum nobile* 'Trenague'), der evt. suppleres med Judaspenge (*Lunaria annua*), Valmuesøster (*Meconopsis cambrica*) eller anden plante, der sår sig selv år efter år.

Mindepladsen kan evt. etableres let hævet med skråninger fra den eksisterende græsplæne. Skråninger bør have meget svag stigning fra nord og fra øst og stejlere fra syd og ved. Det vil sige, at det højeste punkt bliver længst mod sydvest, hvorved pladsen vil ligge fint og en bred åbning i hækken mod nordøst vil byde indenfor. I det hækkomkransede rum bør inventaret være begrænset til et par gode bænke med ryglæn (og gerne arm-læn). Der kan evt. opsættes søjle med mulighed for opsætning af mindre skilt med navn, fødsels- og døds-dato.

Arealet udenfor hækken kan evt. udvikles til højt græs, hvor der for hurtigere at få et vist indslag af blomster kan indplantes udvalgte urter. Det anbefales at holde en præcis klippet kant (0,5-1,0 m bred) langs alle hække og stier. Det vil give et plejet udtryk og de fleste vil ikke være i tvivl om, at det høje uklippede græs er et bevidst valg.

Herunder er ovenstående tanker vist i en principplan. Desuden fotos af de nævnte planter.

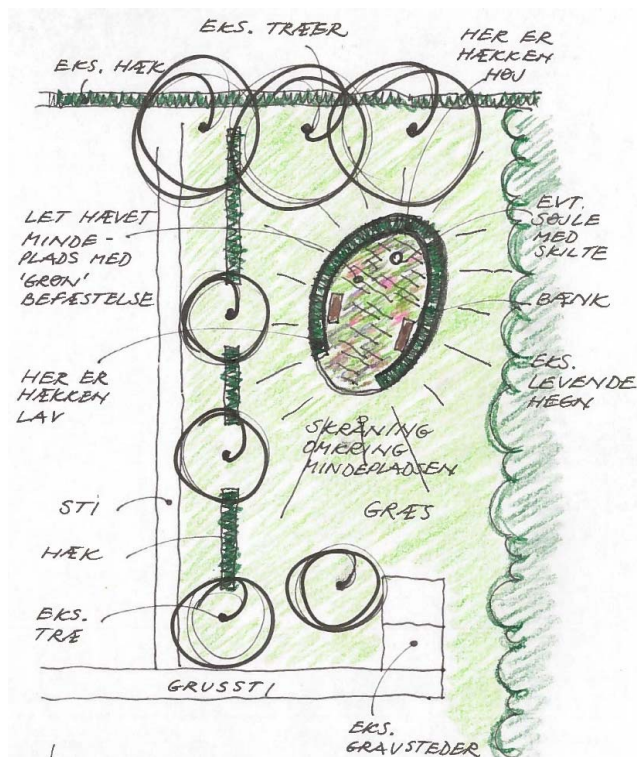



Fotos: Fra venstre: Trædebregne, Trædekamille, Judaspenge og Valmuesøster.

8) Anvendelse af overskudsjord i depot på annekskirkegården.

Overskudsjord fra anlægsarbejdet i forbindelse med etablering af den nye adgangssti fra Lejrevej til våbenhuset er placeret i annekskirkegårdens sydvestlige del, hvor der i dag er klippet græsareal og der er ønske om at etablere en mindeplads, jf. pkt. 7) herover.

Overskudsjorden indeholder knoglejord og henligger i et depot, hvorfor overskudsjorden samlet set må betegnes og håndteres som knoglejord.

Umiddelbart synes der tre oplagte muligheder for indbygning af overskudsjorden: a) fordele det jævnt over hele græsplænen med pæne tilpasninger mod stier, hække, træer og gravsteder eller b) etablering af vold langs randplantningen i hele annekskirkegårdens udstrækning og afgrænsning mod vest eller c) en kombination af de to forslag.

Forslag c) vurderes at være den løsning af ovennævnte, der vil ændre det eksisterende udtryk mindst.



Kirkegårdskonsulent Roskilde Stift
Karin N. Corfitzen,
landskabsarkitekt mdl.
Opland Landskabsarkitekter
Tranevej 16, 2. sal
2400 København NV
Tlf. 2973 1640
Tlf. 4025 2625
Tlf. 3393 1506
knc@opland.eu



Overskudsjorden kan også anvendes, hvis der etableres en ny mindeplads (pkt. 7 herover), hvor denne plads udføres som et let hævet areal, der med harmoniske skråninger tilpasses det eksisterende terræn.

Anvendelsen af overskudsjorden skal godkendes af Provstiet og afhængigt af hvor meget terrænet hæves, skal kommunen også spørges.

9) Biodiversitet

Menighedsrådet ønsker at udviklingen på kirkegården også omfatter øget biodiversitet, hvilket giver god mening.

Biodiversiteten øges primært ved at sørge for, at der på kirkegården er mange forskellige planter og egentlige monokulturer undgås. Det kan f.eks. betyde, at der skal accepteres mos og 'ukrudt' i de klippede græsarealer. Nogle af de klippede græsarealer kan ændres til at blive klippet et færre antal gange. Evt. kvas og grene fra beskæring, udtynding og fældning kan forblive på kirkegården.

Evt. ledige gravsteder kan tilplantes med stauder, der evt. er egnet til afskæring, så de kan anvendes som dekoration i kirken.

Menighedsrådet bør overveje at blive Grøn Kirke, se www.gronkirke.dk.

10) Perlesten, slotsgrus og græs

Som del af implementeringen af helhedsplanen fra 2003 er flere stier med perlesten nu ændret til slotsgrus, der er noget bedre at færdes på end perlesten.

Det kan overvejes at foretage denne ændring flere steder. Herud over bør det også overvejes at omlægge flere stier til græsstier. Især de stier, der ikke benyttes så meget kan med fordel omlægges. Det vil bidrage til et endnu grønnere udtryk.

Der gøres opmærksom på, at ovenstående ikke indeholder tilladelse til udførelse af de forskellige anlægsopgaver. Menighedsrådet skal indhente Provstiets godkendelse.

Kirkegårdskonsulent Roskilde Stift
Karin N. Corfitzen,
landskabsarkitekt mdl.
Opland Landskabsarkitekter
Tranevej 16, 2. sal
2400 København NV
Tlf. 2973 1640
Tlf. 4025 2625
Tlf. 3393 1506
knc@opland.eu

De nævnte driftsændringer kræver ikke Provstiets godkendelse.

Det anbefales, at der rettes henvendelse til landskabsarkitekt Charlotte Skibsted, og helhedsplanen (både tegning og hæfte) rekvireres i digitalt format, så der ikke kun er et efterhånden slidt papireksemplar i menighedsrådets besiddelse.

I er altid velkomne til at kontakte mig, hvis der er behov for yderligere.

Med venlig hilsen

Karin N. Corfitzen



Allerslev Kirke
Munkedammen 8
4320 Lejre



ROSILDE STENHUGGERI APS

Kong Valdemarsvej 3 · DK-4000 Roskilde
Tlf. 46 35 21 21 (tast 1) · Fax 46 35 55 70
www.stenhuggeri.dk
roskilde@stenhuggeri.dk

Roskilde, den 20. september 2020

Renovering af gravmonumenter

21 monumenter limes	
Stort monument limes	<i>regnsholt</i>
Kors i buskas limes	
8 bøjler til monumenter	58.695,00
Lim og lip	<u>1.200,00</u>
Samlet pris incl. moms	<u><u>59.895,50</u></u>

Tilbuddet er gældende i 30 dage.

~ 2,700 /stk.