

ÅRSBUDGET 2021

for Vamdrup Sogns Menighedsråd

i Kolding Provsti

i Kolding Kommune

Myndighedskode 9067

CVR-nr. 19981215

Budget 2021 indeholder følgende:

Målsætning, særlige indsatsområder samt supplerende forklaringer

Årsbudget i hovedtal

Årsbudget fordelt på formål



VAMDRUP KIRKE

SKITSEFORSLAG TIL UDVIDELSE AF KIRKENS FUNKTIONER

E+N ARKITEKTUR A/S

MAJ 2020

INDHOLD

Rumprogram	3
Vamdrup Kirke - Historisk rids	4
Eksisterende forhold	6
Analyse	10
Beskrivelse af forslaget	14
Hovedgreb	15
Forslag	18
Budgetoverslag	27

Indledning

Vamdrup Kirke står overfor en fremtidig opgradering idet man oplever behov, der ikke kan dækkes indenfor eksisterende rammer samt har ønsker til en visuel og teknisk istandsættelse af kirkebygningen.

E+N er blevet stillet opgaven at komme med en skitse, som imødekommer ønsker for Kirkens fremtidige funktioner.

Vi har valgt at besvare opgaven med en række analyser for at afdække muligheder, og på den baggrund udvælge et hovedgreb, som efterfølgende er blevet arkitektonisk bearbejdet.

Med udgangspunkt i notat fra Haderslev Skt. Clemens Torv 8, 10. 2018, efter afholdelse af møde i Vamdrup kirke, og mødereferat fra menighedsrådsmøde dateret 15. 08.2019 - begge omhandlende renovering af kirken, har vi indledningsvist uddraget et styrende rumprogram for en større istandsættelse af Vamdrup Kirke.

Rumprogrammet er todelt og omfatter

- 1) ønsker til funktioner, der kræver rumlige ændringer
- 2) tilpasninger og ønsker til indretningsmæssige tiltag.

Ønskerne for de nye rumlige funktioner i kirken åbner op for en analyse af, hvorvidt kirken kan indrettes i eksisterende rammer, der tilpasses fremtidige behov, eller om kirken må have en ny tilbygning for at kunne rumme disse. Dette er undersøgt principielt, og vi har undersøgt hvordan en tilbygning helt overordnet kan koble sig på kirken.

Analysen af eksisterende forhold, menighedsrådets rumlige- og indretningsmæssige behov samt en analyse af forskellige bygningsmæssige tiltag leder os frem til et bud på, hvordan Vamdrup Kirke kan indrettes i fremtiden samtidig med at Kirkens historie og arkitektur respekteres og understøttes.

E+N ARKITEKTUR A/S
Skt. Clemens Torv 8, 8000 Aarhus C

Kontaktperson:
Peerille Christensen
Mail: P@EPlusArk
Tlf: 55 55 75 13

E+N

RUMPROGRAM

Rumlige ændringer og tilføjelser:

- Nyt dåbsventerum
- Nyt toilet
- Depot/opbevaringsplads
- Mulighed for bedre/større forsamling i forbindelse med kirkekaffe
- Bedre plads omkring prædikestol og døbefond
- Generelt øget fleksibilitet i kirkerummets anvendelse

De rumlige ændringer kan etableres enten ved tilbygning eller ved udnyttelse af området under pulpituret samt ved anvendelse af kælderens.

Indretningsmæssige ændringer:

- Nyt gulv i kor og skib
- Konvektorer langs ydermure
- Nytænkning af siddekomfort - nye bænke/ombygning af bænke/ stole
- Ny belysning
- Nyt kunstnerisk udtryk / ny altertavle
- Nyt, lettere og højere knæfald, evt også et mobil knæfald nedenfor trappen
- Nyt lyd anlæg
- Lavere prædikestol, evt. en ny prædikestol

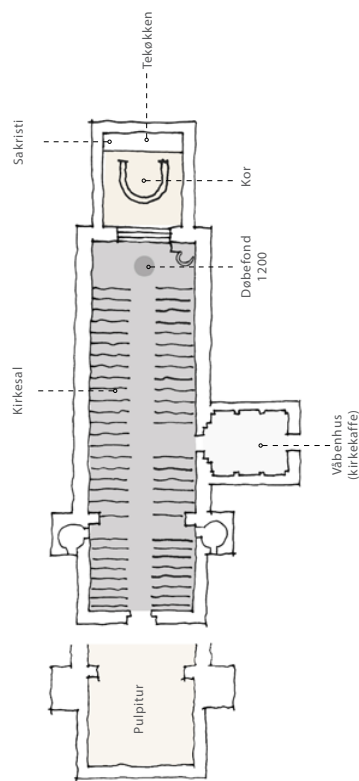
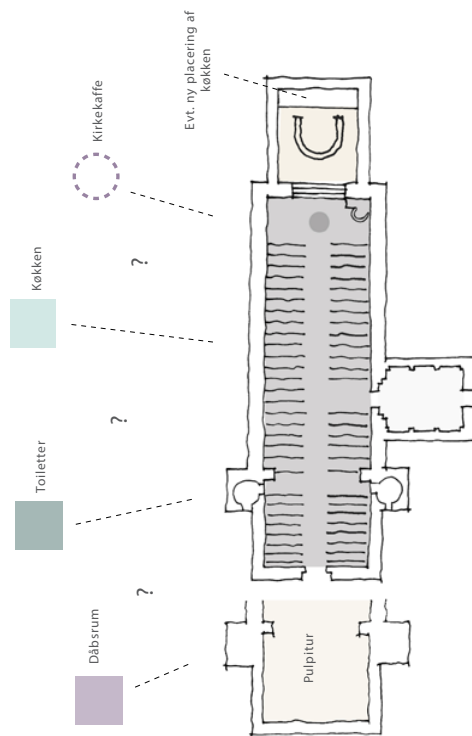

Nuværende funktioner

Ønsker til fremtidige funktioner

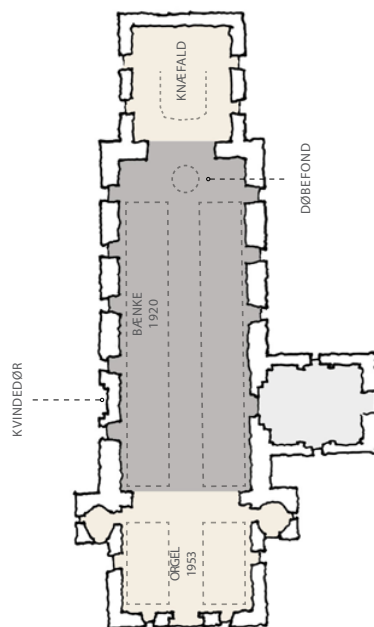
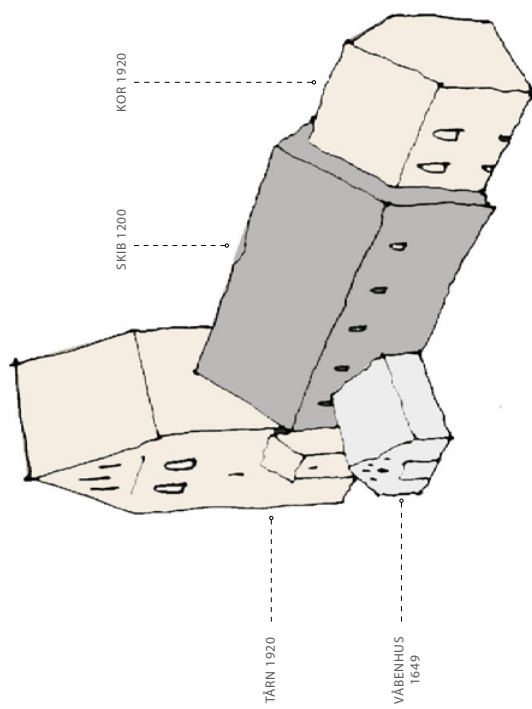

Kirkens udviklingshistorie

E+N ARKITEKTUR A/S
MAJ 2020

VAMDRUP KIRKE

Historisk rids

Vamdrup Kirke blev opført i omkring 1200 i romansk stil. Kirken var dengang en kvaderstenkirke bestående af skib, kor og apsis. Koret og apsis blev revet ned i 1797, så der kun stod skibet tilbage. Der er i senmiddelalderen tilføjet et våbenhus på kirkens sydside, hvor materialer fra apsisen er genanvendt.

Skibet er opført i granit/kvaderstensklippe med fem højplacerede vinduer i hver side. Alle vinduerne er rekonstruerede i 1920 i forbindelse med ombygningen af kirken, hvor vinduerne blev gjort 30 cm større ved at sænke bunden af dem med et kvaderskifte. Skibet har bevaret sit blytag.

Åbningerne består af en Sydportal, der er en stor firsøjleportal, som i dag er indgangsdøren fra våbenhuset. Søjleportalen står på sin oprindelige plads i den sydvendte facade. Norddøren, den gamle kvindedør, der i dag er tilmuret, er bevaret med sit typanonfelt med Kristus mellem apostelfyrsterne.

Våbenhuset, der blev opført i 1649 er udvendigt beklædt med apsiskvadre, og kun gavltrekkanten

er af tegl. Indvendigt er murene af munkesten. Gulvet er lagt med gule mursten, ligesom gulvet i kirkeskibet.

I 1965-1967 blev kirkens indre istandsat. Her blev der lagt gule, kvadratiske fliser i gulvet. Væggene er hvidtede.

I 1919-1920 gennemgik kirken en større ombygning, hvor det nuværende kor mod øst samt tårnet mod vest blev opført. Kvadrerne fra kirkens vestgavl er genanvendt nederst i murene på tårnet op i en højde på tre meter. Der blev anlagt et stort orgelpulpitur i tårnet, der åbner sig mod kirkerummet. Der er adgang ad to vindeltrapper i selvstændige trappehuse mod nord og syd til orgelpulpituret.

Kirkens skib har blytag, resten af kirken har tegltag.

Vamdrup Kirke blev genindviet søndag den 21. marts 1920 og fra prædikestolen blev kirken proklameret som "Genforeningens Kirke".

EKSISTERENDE FORHOLD

Udvendige fotos



Kirkens vestportal - kisteindgang.



Trappetårn og våbenhus set fra vest.



Kirkens sydlige facade samt våbenhuset fra øst.



Kirkens sydlige facade.



Vamdrup Kirke fra ankomststaden.



Oprindelig kvindedør i nordfacade.



Oprindelig kvindedør i nordfacade.

EKSISTERENDE FORHOLD

Facade - Syd 1:200

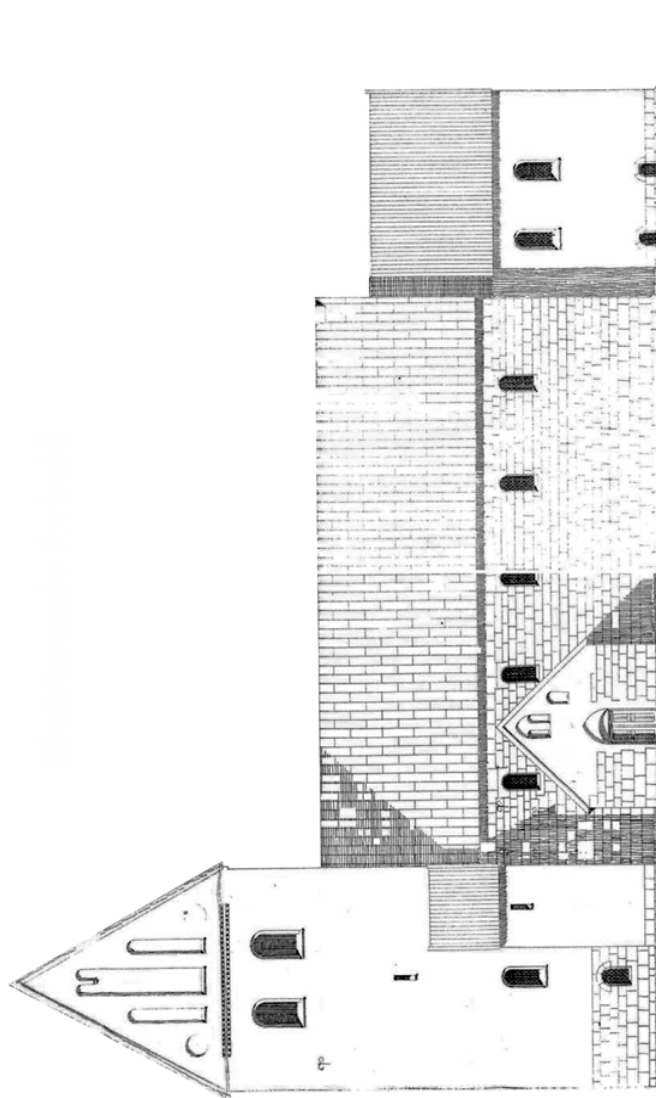

FACADETEGNING, U.Å.

E+N ARKITEKTUR A/S
MAJ 2020

EKSISTERENDE FORHOLD

Indvendige fotos



Kirkeskib.



Våbenhuset og kirkens oprindelige sydportal.



Orgel - af F.H. Frobenius.



Kirkebenke og lysindfald fra syd.

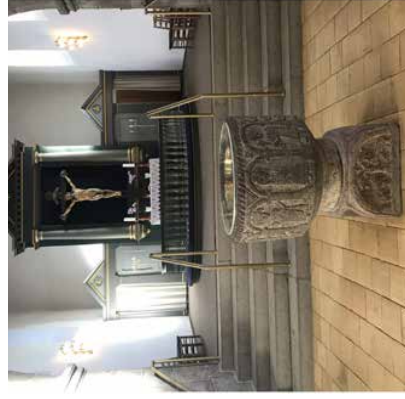

Dobefønd centralt placeret foran kor og altertavle.

EKSISTERENDE FORHOLD

Plan 1:200

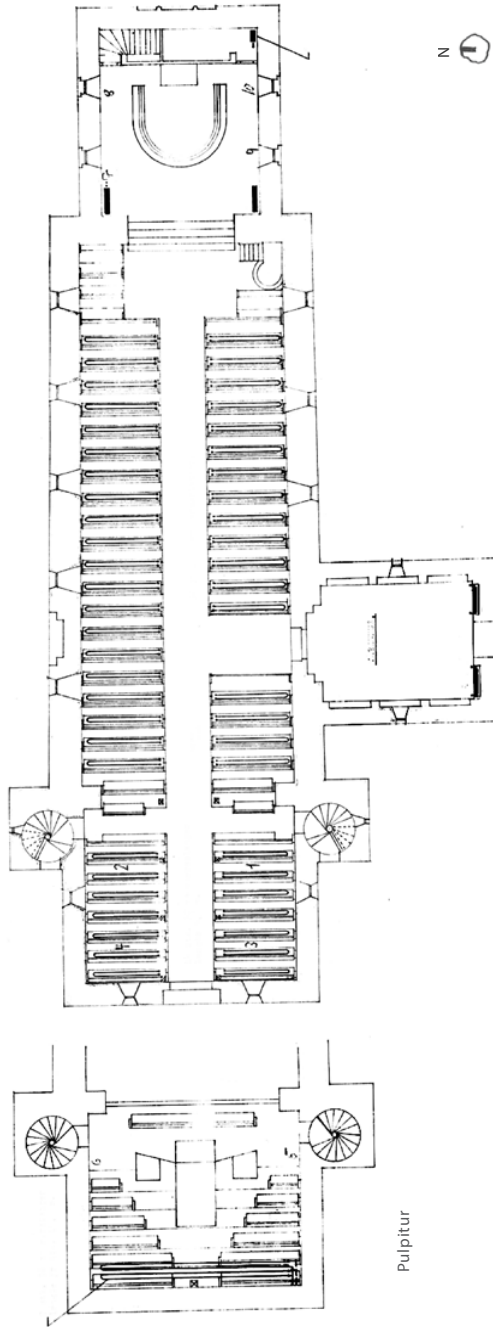

STUEPLAN FRA 1963
H. P. KNUDSEN - CIVILINGENIØR

E+N ARKITEKTUR A/S
MAJ 2020

ANALYSE

Eksisterende forhold - situationsplan

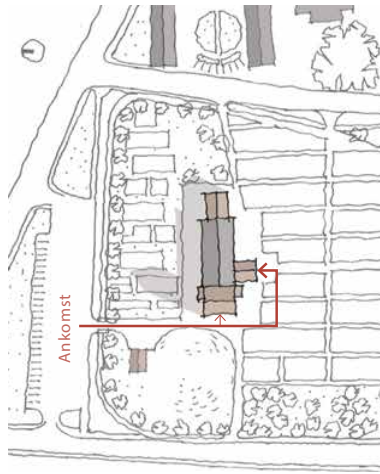

Ankomst til kirken

Ankomstsituationen foregår på kirkens nordlige side, hvor parkeringsplads og indgang til kirkegården befinder sig. På kirkens sydlige side er våbenhuset placeret, så besøgende skal omkring tårnet i kirkens vestgavl for at komme ind i kirkerummet.

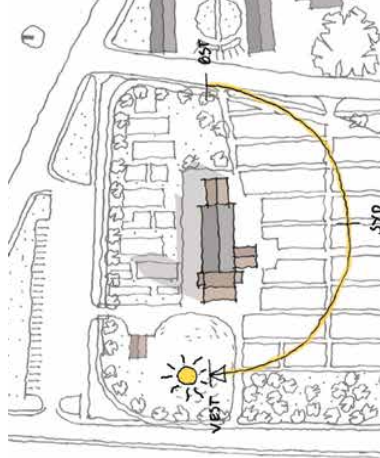

Lys & skygge forhold

Kirken er orienteret mod øst, hvor koret er placeret. Der falder et fint dagslys ind gennem de sydligt placerede vinduer i koret samt i skibet. Den vestlige ende af kirken er i midlertid mørkere, da rummet under pulpituret er lavloftet og vinduerne placeret lavere i kirkemurene.

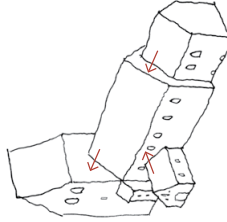

Eksisterende tagflade-princip - selvstændige tagflader

Der er bygget efter et tagfladeprincip, der tillader alle tagflader at så selvstændigt. Korets tag, der støder op til skibets gavl er lavere end skibets tag og våbenhusets tag der støder op mod den sydlige facade på skibet er ligeledes placeret lavere end skibets tagfod. På den måde forekommer der altså ingen sammenskæring af tagflader, men derimod skarpe overgange mellem bygningsdelene.



ANALYSE

Eksisterende forhold - kirkeplan

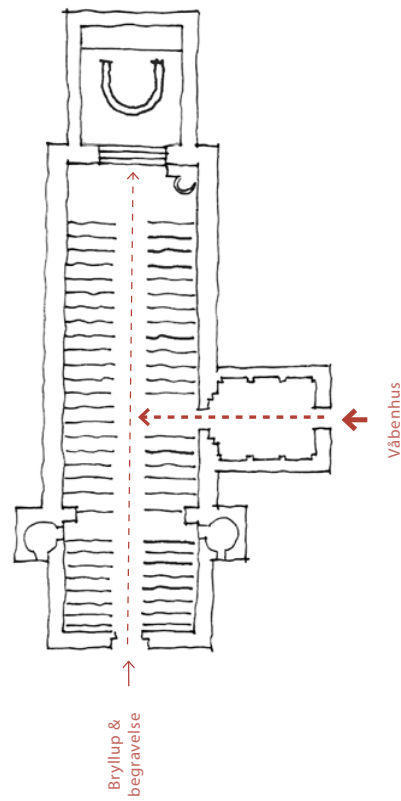

Bevægelse gennem kirken

Kirkens hovedakse er orienteret fra døren i den vestlige ende mod koret i øst. Indgangen bruges ved bryllup og begravelse. Fra våbenhuset møder man kirkerummet midt i kirkeskibet, hvor bænke fra 1920 står placeret.

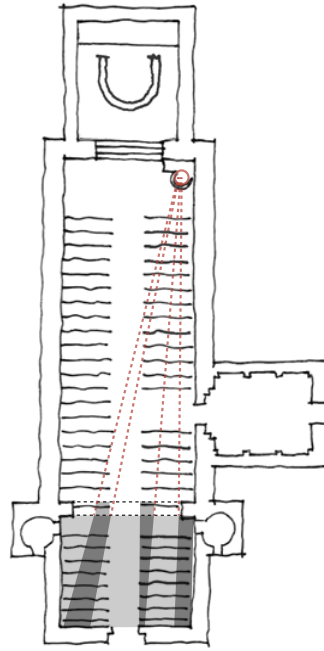

Udsigt til prædikestol

Udsynet mod prædikestolen er i dag begrænset fra de bagerste siddepladser i kirken. Rummet under pulpituret er lavtloftet og nogle siddepladser er placeret bag rundbuen fra skibets bygningskrop til tårnet. Det betyder, at bænke, der er placeret under pulpituret har begrænset udsyn.

ANALYSE

Volumenstudier / Principper for placeringer af de tilføjede funktioner

Toiletter Køkken Dåbsrum Kirkekafe

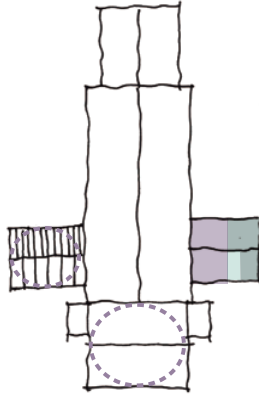
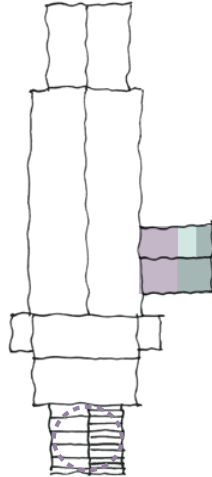
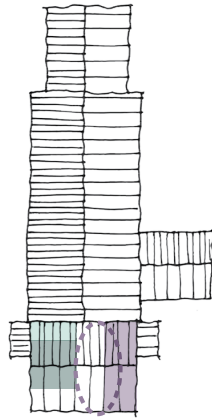
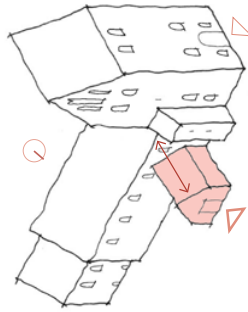
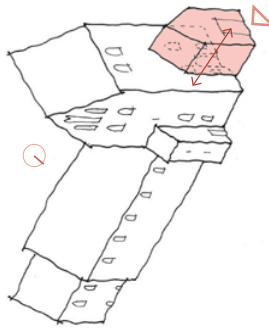
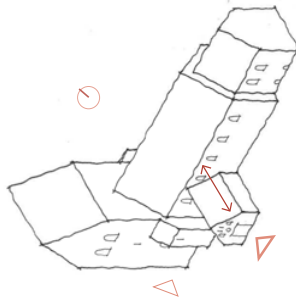

Princip 1 - nye funktioner placeres indenfor kirkens eksisterende rammer

Det prioriteres med denne model at fastholde eksisterende rammer. De nye funktioner underordner sig dette princip, og deres størrelse afgøres af muligheden for at skabe plads på de eksisterende arealer.

Rummet under pulpituret inddrages til toilet, thekøkken og dåbsvenerum. Det er også her, der kan afholdes kirkekafe ved at etablere en skydevæg imellem centralt gangareal og sydligt placeret dåbsvenerum.

Siddepladser i kirkeskibet kan gøres fleksible for samtidig at skabe mere gulvplads til forsamlinger her. Der fjernes ca. 100 siddepladser under pulpituret.

Princip 2 - vestlig tilbygning på tårnet

Det prioriteres med denne model, at en ny tilbygning sker på kirkens nyeste bygningsdel - tårnet fra 1920.

I den nye tilbygning kan man etablere et nyt våbenhus, hvorved eksisterende våbenhus frigøres til servicefunktioner og dåbsvenerum. Det nye våbenhus anvendes samtidig til kirkekafe.

Princip 3 - nordlig tilbygning ved kvindedøren

Kvindedøren på kirkens nordside udnyttes til at skabe en ny indgang til kirken. Døren genåbnes og en tilbygning placeres her.

For at understrege den nye tilbygning som et nyt arkitektonisk element, er det relevant at se på om den skal indeholde de nye, ønskede funktioner, eller om den skal fungere som et nyt våbenhus. Sidstnævnte understøttes af, at den primære ankomst til kirken sker fra den nordligt placerede parkeringsplads.

En tilbygning på dette sted efterlader flere forskellige indretningmuligheder. En af dem er diagrammatiske angivet herover.

Ved denne løsning kan der skabes en ny arkitektonisk tilpasset tilbygning, som vil medvirke til kirakens opgraderede identitet.

ANALYSE

Volumenstudier / Principper for placering af de tilføjede funktioner

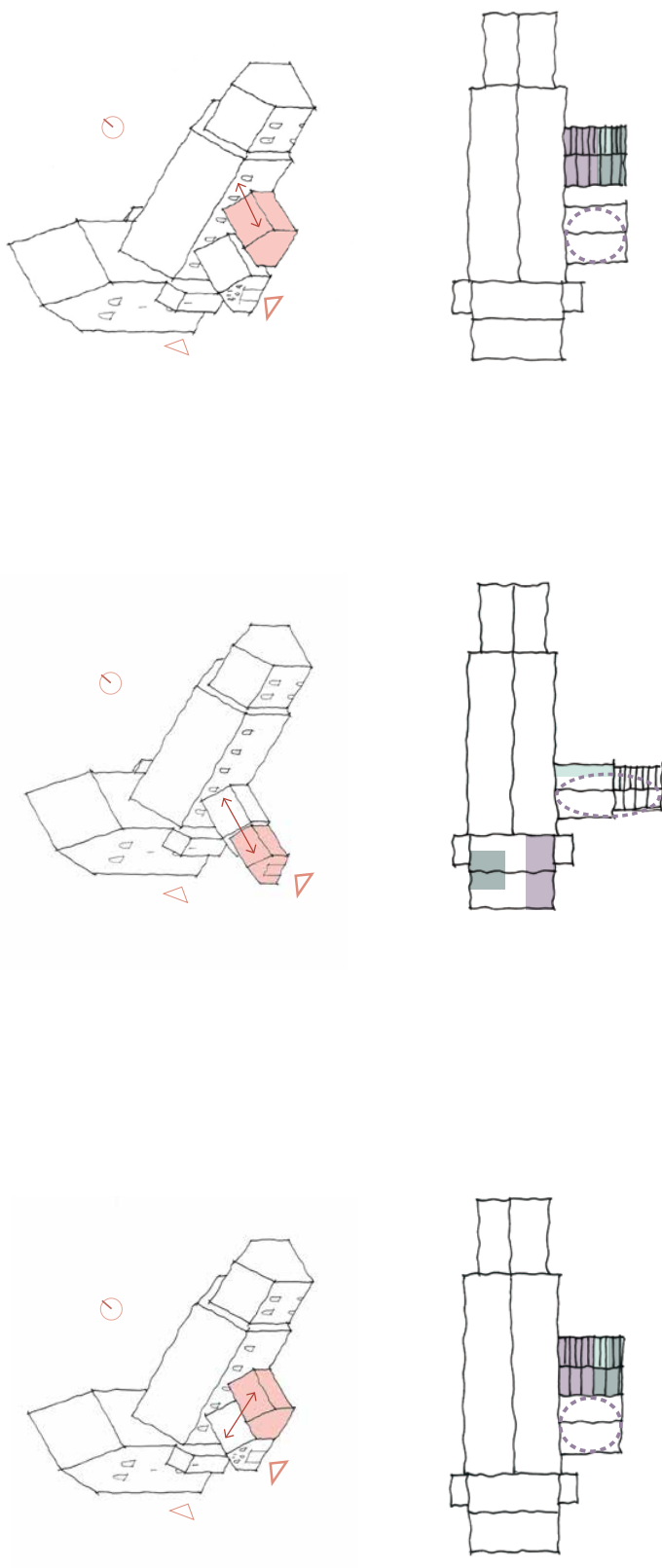

Princip 4 - tilbygning på østsiden af våbenhuset

Det prioriteres med denne model at lave en tilbygning i umiddelbar nærhed til eksisterende våbenhus, idet servicefunktionerne er praktisk og godt placeret tæt på kirkens indgang.

Tilbygningen kan indeholde toilet, tekøkken og dåbsventerum. Våbenhuset anvendes fortsat til kirkekafe og forsamlinger.

Denne løsning kræver, at der etableres et hul i våbenhusets facade fra 1649, men friholder kirkens middelalderlige murværk fra destruktive indgreb.

Princip 5 - forlængelse af våbenhuset

Dette princip for tilbygning lægger sig op af det allerede kendte additionsprincip, som kirken er blevet tilbygget efter gennem tiden. Tagfladen får ingen sammenskræning med eksisterende tage, men holder sig fri og kobler sig på våbenhusets gavl.

Tilbygningen tjener det formål, at skabe mere areal i våbenhuset, hvor man vil kunne holde en større forsamling med kirkekafe end i dag. Tilbygningen skaber imidlertid ikke mulighed for at etablere toilet og dåbsventerum, som derfor må placeres under pulpituret.

Vurderingen er, at man rumligt og funktionelt får for lidt ud af en tilbygning efter dette princip.

Princip 6 - selvstændig bygning på kirkens vestside

Dette princip er en variant af princip 4. Tilbygningen udføres som en selvstændig bygning, der lettere kan få et moderne og selvstændigt arkitektonisk udtryk end princip 4.

Dåbsventerum, toilet og tekøkken kan placeres i tilbygningen.

Indgrebet kræver, at der fjernes to bænkerækker i kirkeskibet, men det kræver samtidig, at der slås hul gennem kirkens middelalderlige murværk. Afstanden mellem våbenhus/kirkekafe og toilet/tekøkken/dåbsventerum bliver for stor og upraktisk. Af flere årsager vurderes denne løsning derfor ikke hensigtsmæssig.

BESKRIVELSE AF FORSLAGET

Valg af princip

I vores undersøgelse af principper for placering af funktioner i kirken og for en ny tilbygning, er den variant, hvor der bygges til på kirkens nordside, udvalgt som det bedste hovedgreb.

Princippet er efterfølgende bearbejdet og undersøgt arkitektonisk.

Arkitektur

Tilgangen til opgaven har været at bevare kirkens eksisterende karakter. Kirken er opført af solide og holdbare materialer, der både har en stor tyngde og som skaber en smuk arkitektonisk helhed. Det ønsker vi at bygge videre på med en klassisk proportioneret tilbygning, som i detaljen afslører sig som en tilføjeelse. Tilbygningen skal være holdbar såvel i sin materialeholdning som i sin arkitektur.

Indretning og funktionalitet

En tilbygning på kirkens nordside efterlader flere muligheder for indretning af kirken. Vi har således undersøgt om ankomsten til kirken fortsat skal ske gennem det eksisterende våbenhus, eller om tilbygningen skal have denne funktion.

Ankomsten til kirken fra kirkegårdens nordside, og mulighederne for med en ny tilbygning, at fremhæve kirkens nye identitet, betyder at den samlede disponering er valgt således, at

våbenhuset flyttes, og den nye tilbygning bliver medvirkende til styrkelse af kirkens fornede identitet.

Som menighedsrådet selv har lagt op til - med forslaget om tilbygning øst for eksisterende våbenhus, viser vores planundersøgelser også, at placering af toilet og dåbsvenerum vil fungere bedst i direkte tilknytning til våbenhuset.

Hovedidéen med dette skitseforslag er derfor, at placere et nyt våbenhus med tilhørende dåbsvenerum og garderobe samt toiletfaciliteter i en ny tilbygning på kirkens nordside. Dette frigør plads i det eksisterende våbenhus til placering af en rumlang skabsvæg med indbygget køkken og opbevaring. Rummet kan anvendes til kirkekaffe og andre sammenkomster, og vil kunne udvide kirkens daglige brug.

For derudover at øge kirkens fleksibilitet, erstattes bænkerækker under pulpituret af stole, som kan stables og fjernes. På den måde fastholdes personkapaciteten til højmesserne, imens rummet også kan fungere til babysalmesang eller andre ønskværdige sammenkomster.

Under pulpituret arbejdes der særligt med belysningen, så rummet bliver mere anvendeligt. De forreste bænkerækker erstattes ligeledes af stolerækker, som kan flyttes, når man ønsker at afholde koncerter eller koroprædender.

HOVEDGREB

Inspiration - sammenhængende gavtilbygninger på eksisterende kirker



Ribe Domkirke

Arkitektur

Med en ny tilbygning, som placeres med front mod kirkens parkeringsplads, vil tilbygningen være medvirkende til kirkens nye identitet. Arkitekturen skal være moderne i detaljerne, men i sin helhed og proportionering stilfærdigt tilpasse sig den eksisterende kirke.



Vor Frue Kirke, Aarhus



Sct. Pauls Kirke, Aarhus

HOVEDGREB

Ankomst og tilbygningsprincip

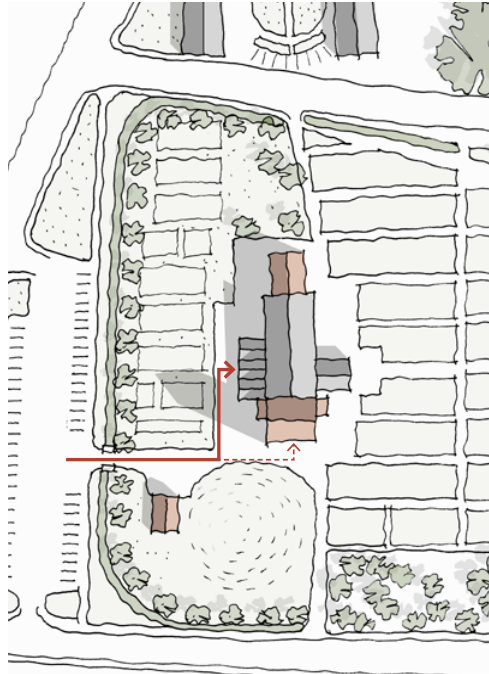

Ankomst

Ankomsten til kirken ændres, ved at flytte våbenhuset fra kirkens sydside til en ny tilbygning på kirkens nordside.

Tilføjelse ■ Toiletter ■ Køkken ■ Dåbsrum ■ Kirkekaffe ○

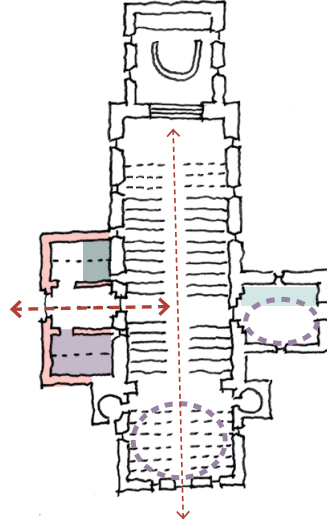

Tilbygningsprincip og funktioner

Den nye tilbygning tilføjes efter det tilbygningsprincip, som alle additioner til kirken tidligere er blevet tilbygget efter - tilbygnings saddeltage støder op mod kirkens facademur, og der sker således ikke sammenbygninger af tagflader.

For en logisk fordeling af funktioner i kirken, opføres tilbygningen som tre saddeltagsbygninger ved siden af hinanden, hvori der foruden et centralt placeret våbenhus indrettes dåbsværelser til den ene side og toilet til den anden.

HOVEDGREB

Fleksibilitet og belysning

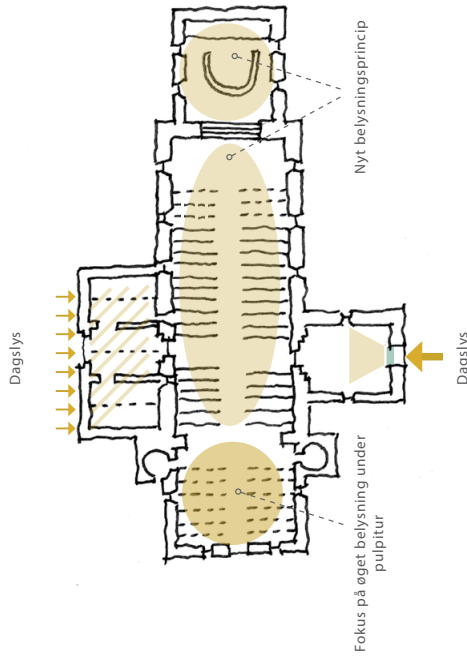
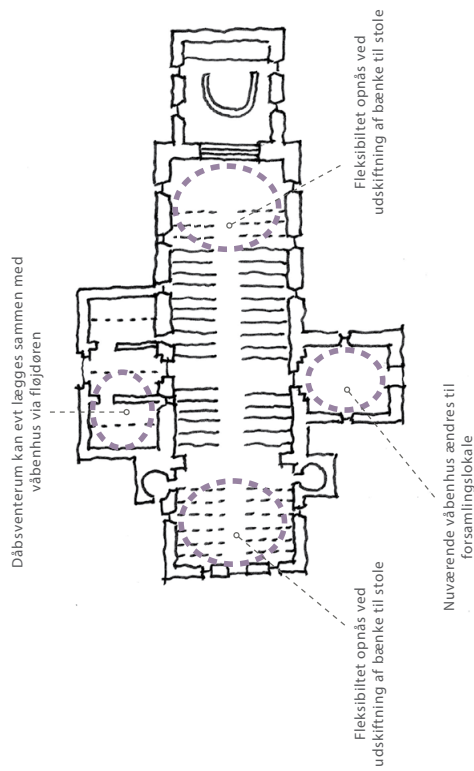

Fleksibilitet / flere forsamlingsmuligheder

Med en tilbygning frigøres det nuværende våbenhus til ny anvendelse. Her indrettes en skabsvæg med thekøkken bag, og rummet kan anvendes til forsamlinger - eksempelvis kirkekaffe.

I den nye tilbygning placeres et dåbsvenerum i forbindelse med det nye våbenhus. Etableres der en skydedør mellem de to rum, kan dåbsvenerum og våbenhus ved særlige anledninger lægges sammen.

Under pulpituret udskiftes bænkerækkerne med stole. Disse kan stables, og der kan afholdes arrangementer på arealet.

Foran døbefont og prædikestol ændres de tre forreste bænkerækker ligeledes til stole, hvormed der kan skabes plads til koropstillinger.

Belysningsprincip

Kunstig belysning:

- Under pulpituret ydes en særlig indsats for at øge belysningen. Rummet skal gøres mere anvendeligt og venligt ved en ny belysningsstrategi.
- I kirkeskib og kor udarbejdes en ny belysningsplan i samarbejde med menighedsrådet.

Naturlig belysning:

- I det nuværende våbenhus isættes en oplukkelig glasdør bag ankomstdøren. Når der er arrangementer, kan man åbne yderste dør og få dagslys ind i rummet.
- I den nye tilbygning vil slideerne i facaden lukke dagslys ind i bygningerne, og skabe et interessant strejflys i de nye lokaler.

FORSLAG

Situationsplan 1:750

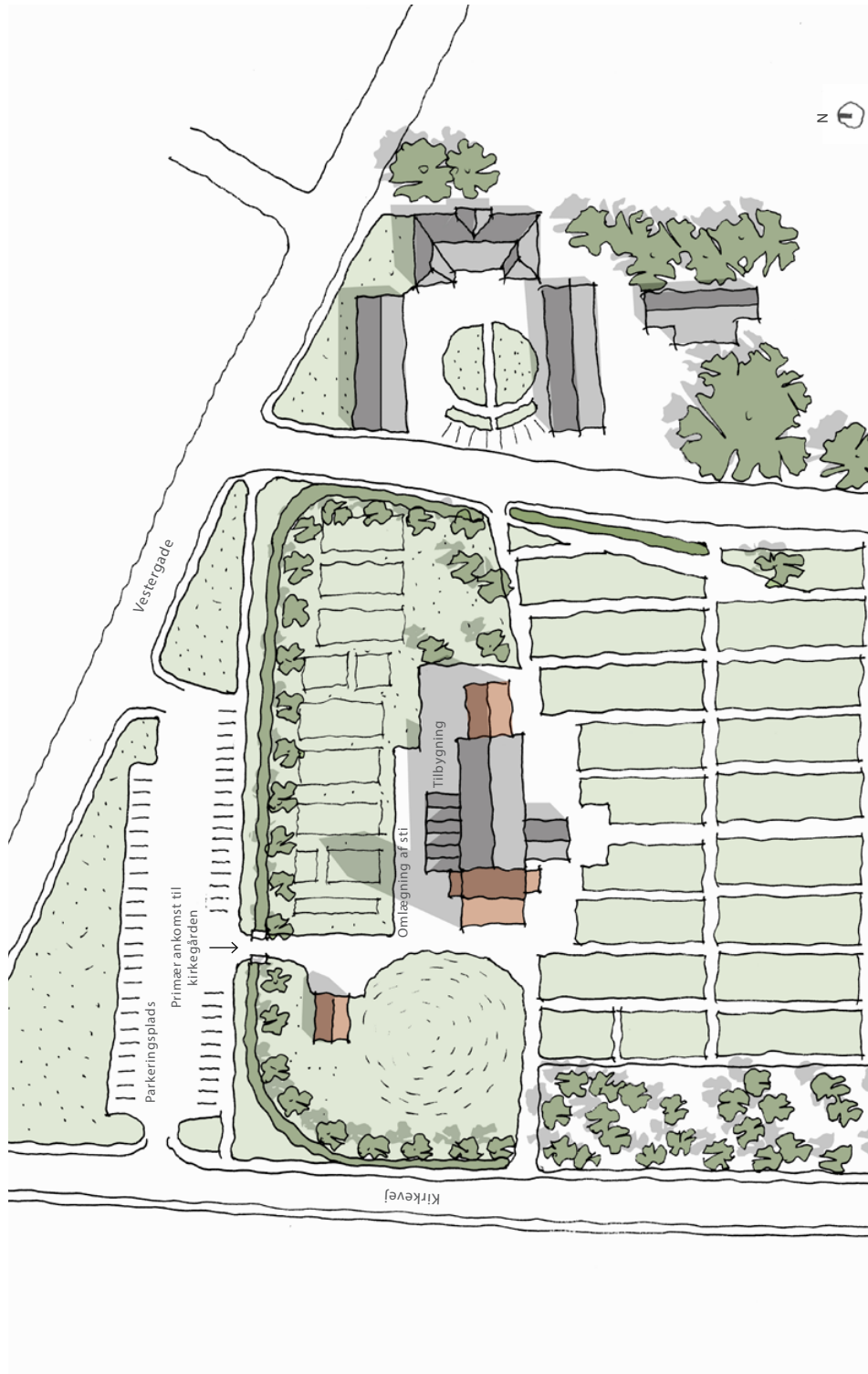

E+H ARKITEKTUR A/S
MAJ 2020



Visualisering af ny tilbygning ud for kvindedøren

E+N ARKITEKTUR A/S
MAJ 2020

MATERIALEHOLDNING

Interiør



Tilbygningen kobler sig direkte på kirkens murværk som bliver synligt i det nye våbenhus og dåbsventerum.



Gentagelse af eksisterende teglbelægning i tilbygning og kor



Egetræs gulv under bænke og stole.



Eksempel på snedkerskab med køkken bag lågerne.



Inspiration til nye kirkestole, som kan sættes sammen.



Eksempel på nye kirkestole.



Inspiration til ny belysning. Et nyt belysningsprojekt udvikles i samarbejde med menighedsrådet.



FORSLAG

Plan 1:150

AREALOVERSIGT, NETTO

A Vestportal
B Kvindedør / Norddør
C Sydportal

01 Rum under pulpitur
02 Kirkeskib
03 Kor
04 Sakristi
05 Dabsventerum
06 Nyt våbenhus
07 Toiletter og garderobe
08 Eksisterende våbenhus
09 Køkken med snedkervæg

47,5 m²
207 m²
43,5 m²
6 m²
17 m²
18,5 m²
17 m²
28,8 m²
4,4 m²

BRUTTOAREALER

Eksisterende kirke 530 m²
Tilbygget areal 65 m²
Bruttoareal i alt 595 m²

SIDDEKAPACITET

Stole
01 Under pulpitur 60 pl.
02 Kirkeskib 30 pl.
Bænke (5 pladser pr bænk) 164 pl.
I alt 254 pl.

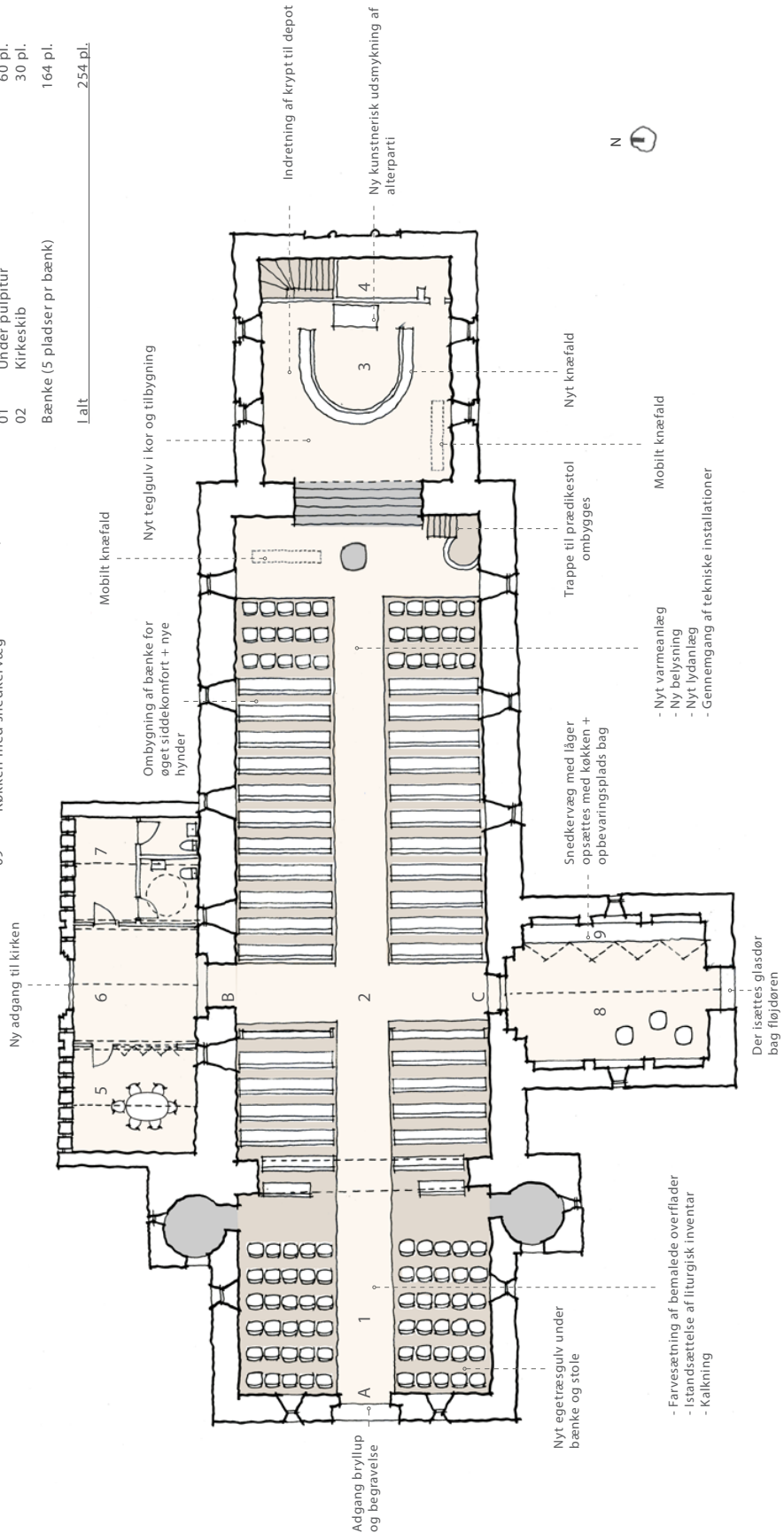

E+N ARKITEKTUR A/S

MAJ 2020

MATERIALEHOLDNING & FORSLAG

Vestfacade 1:150

Eksteriør



Blytag



Tegl



Granitkvadre

Materialeholdning på tilbygning

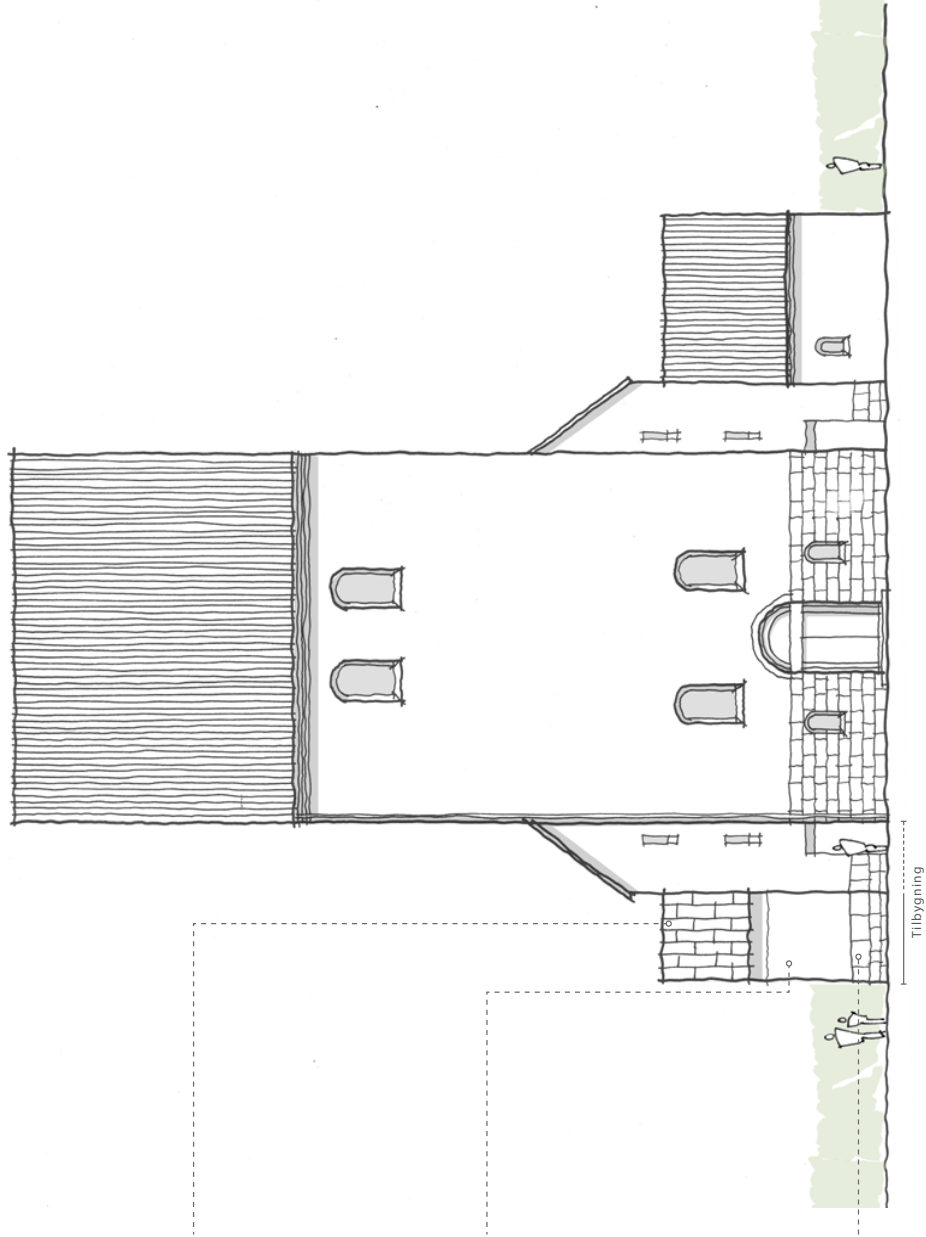

FORSLAG

Nordfacade 1:150

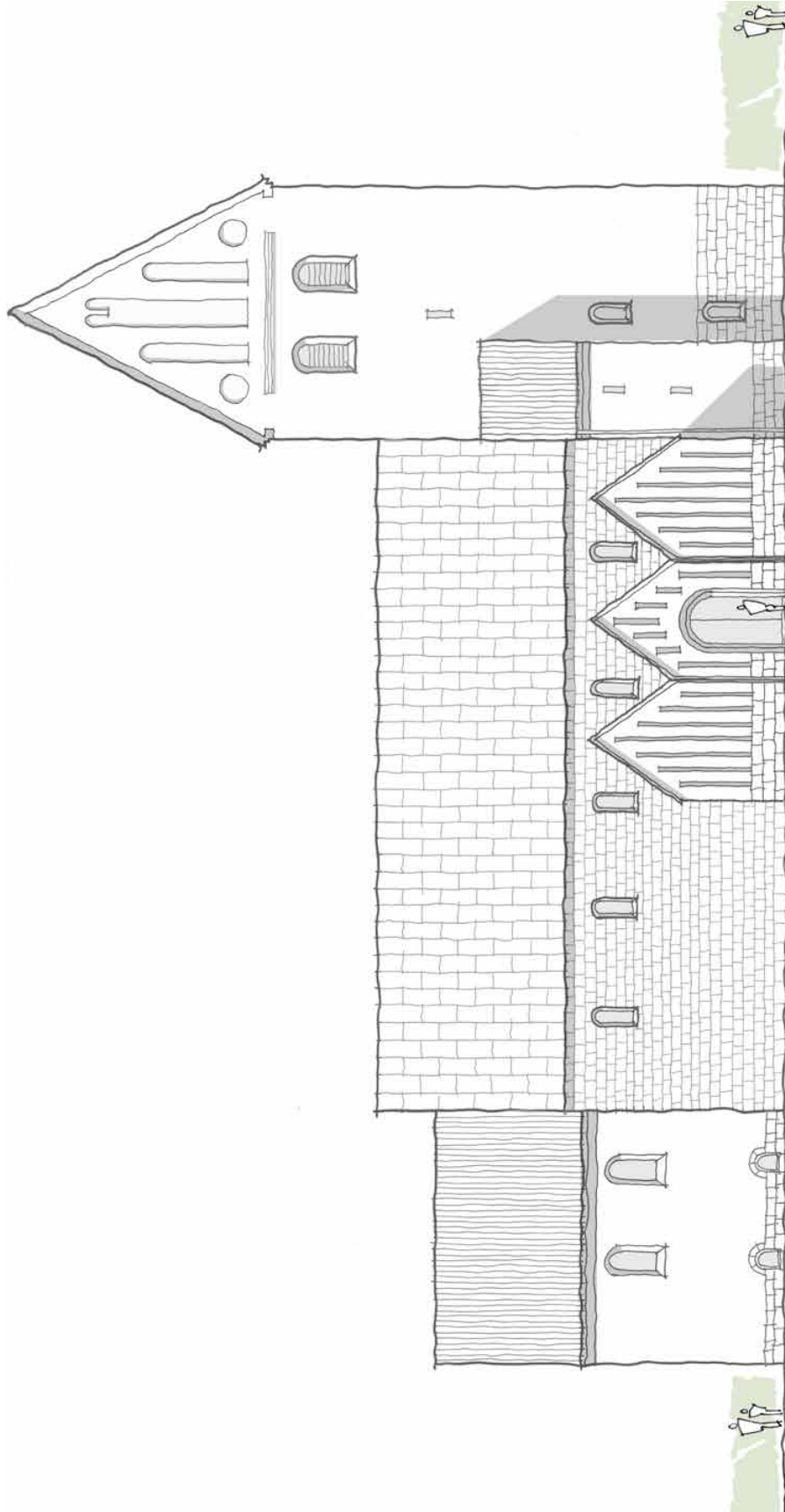

Tilbygning

E+N ARKITEKTUR A/S
MAJ 2020

FORSLAG

Snit 1:150

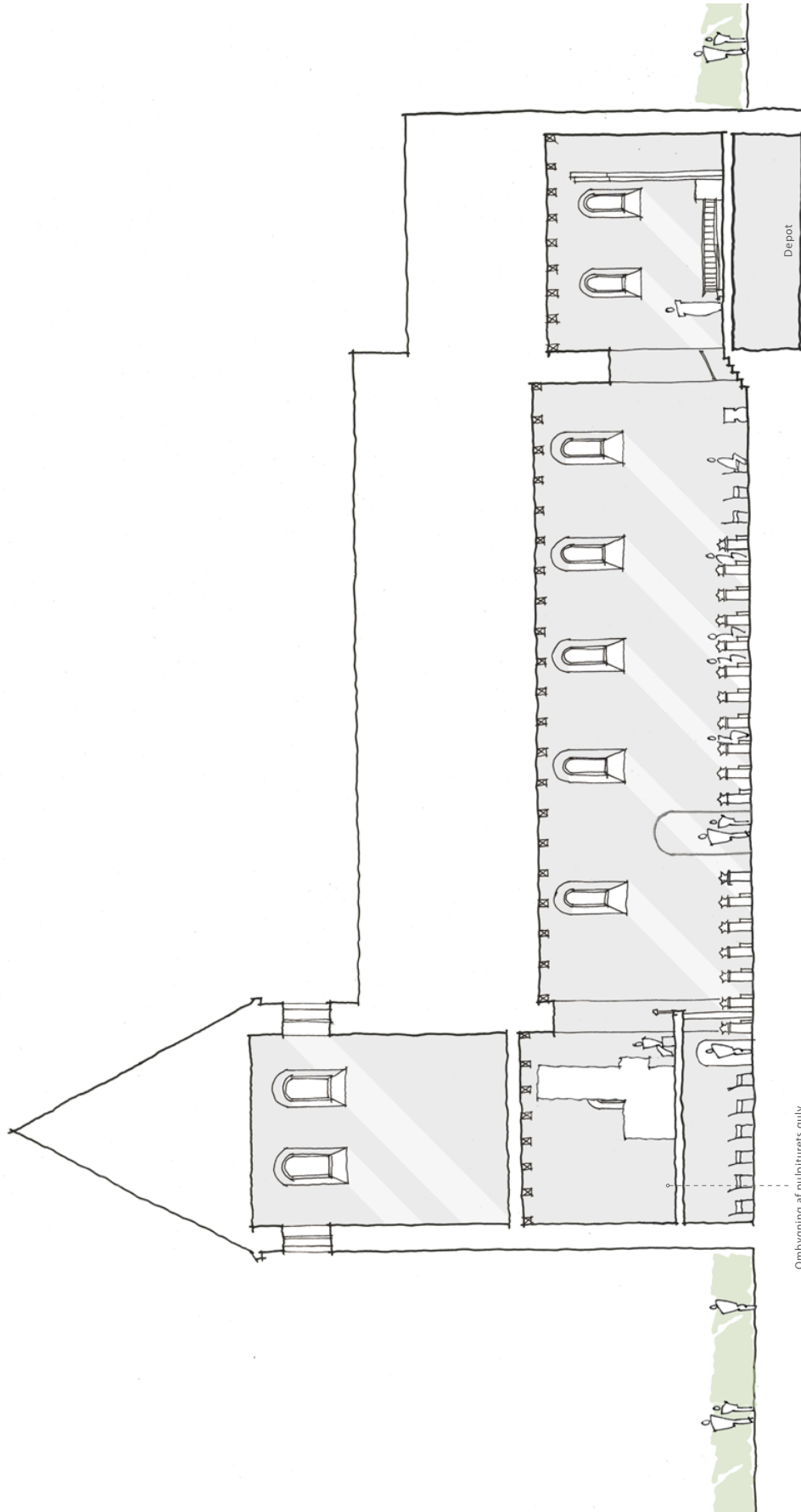

E+N ARKITEKTUR A/S
MAJ 2020

FORSLAG

Snit 1:75

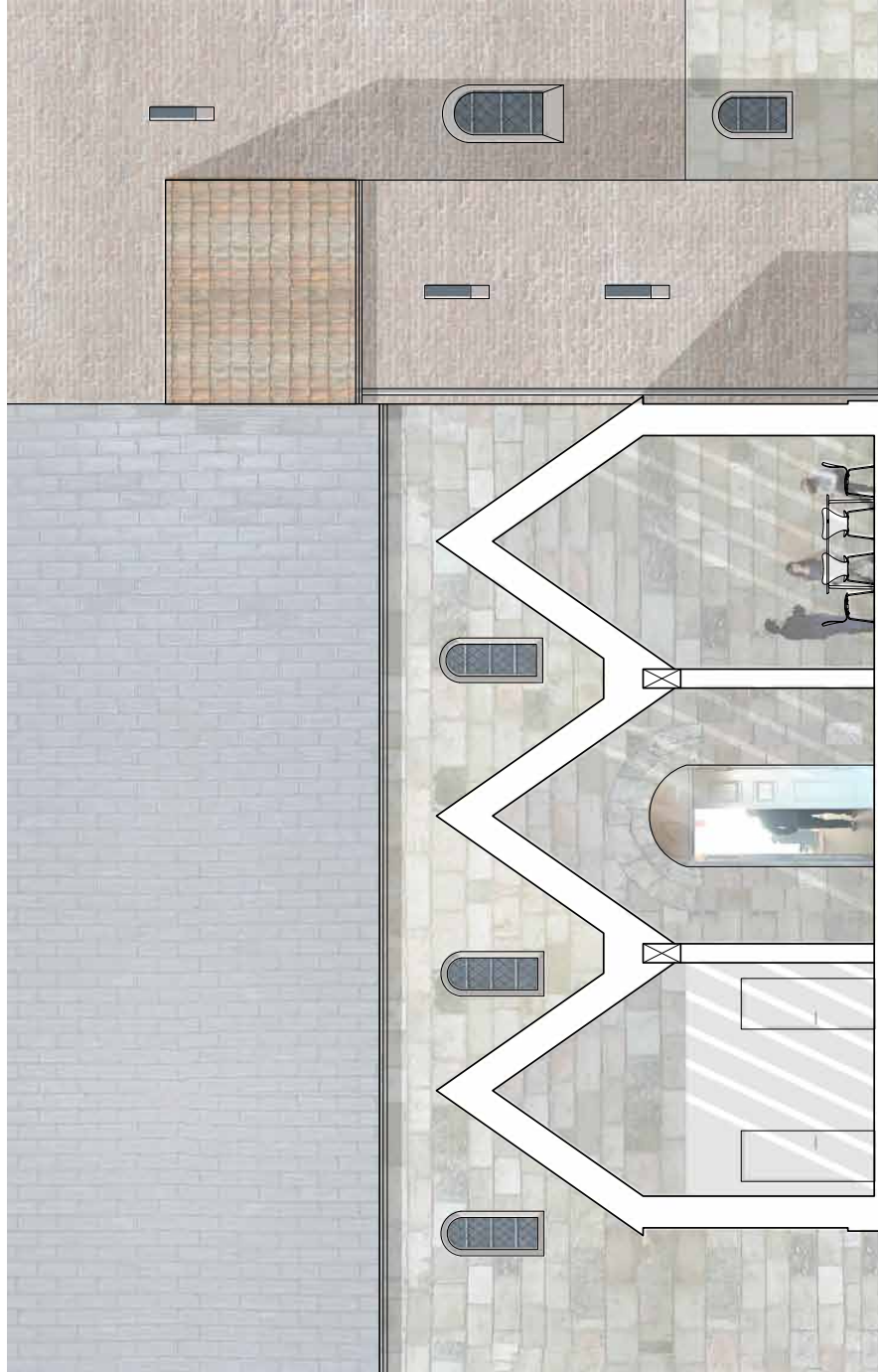

E+N ARKITEKTUR A/S
MAJ 2020

3D MODELLERING AF FORSLAGET

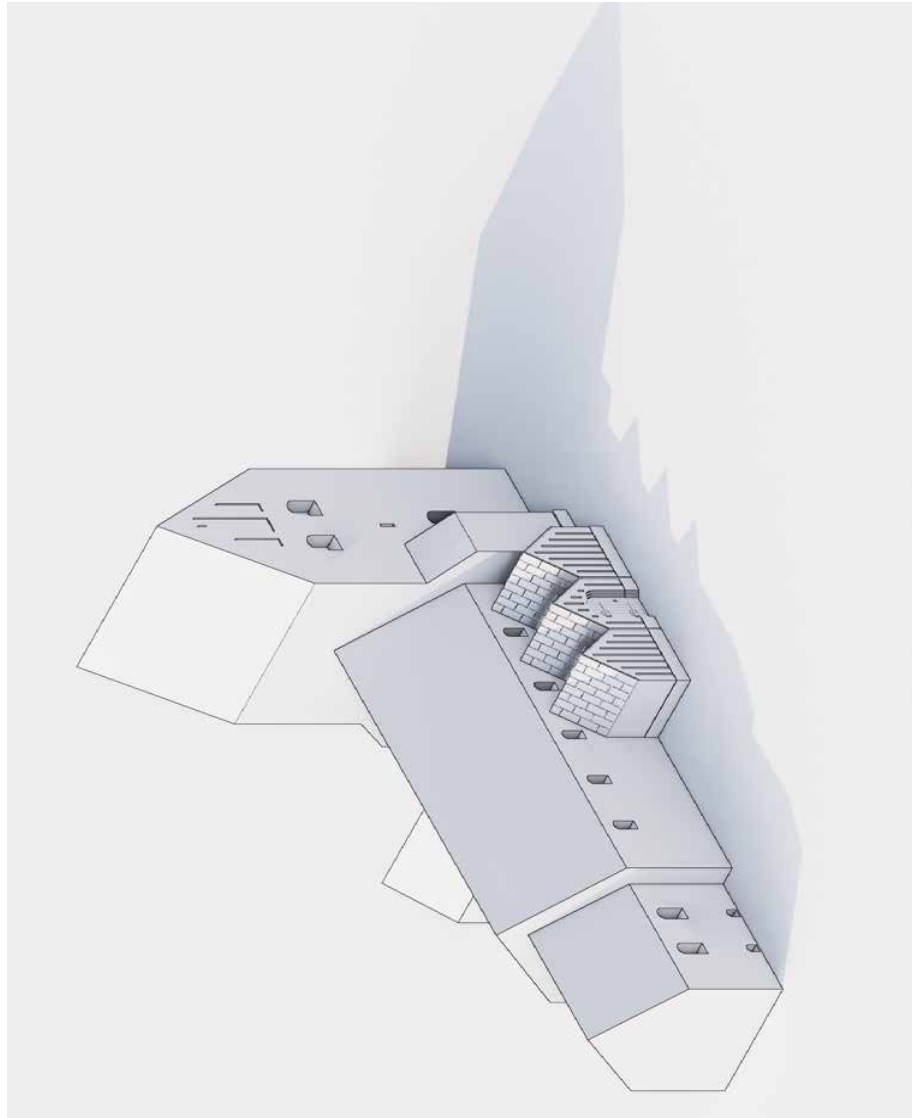

Kirken set fra nordøst

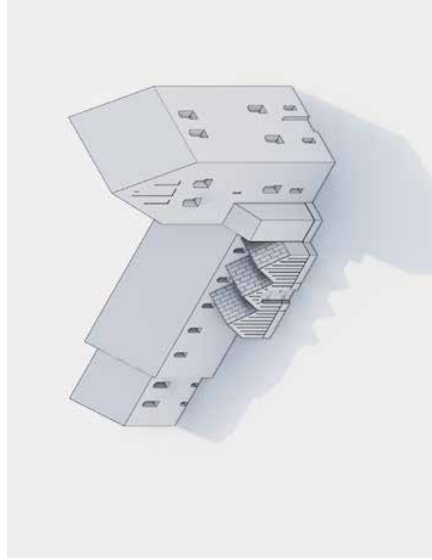

Kirken set fra nordvest

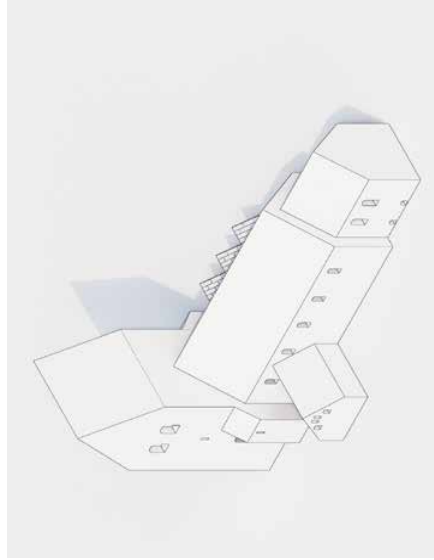

Kirken set fra sydøst

E+N ARKITEKTUR A/S
MAJ 2020

BUDGETOVERSLAG

INDEX, 4. kvartal 2019:

105,4

Vamdrup Kirke ØKONOMISK OVERSLAG på baggrund af konkurrenceprojekt 28.maj 2020 (skønnet overslagspriser ud fra V&S samt erfaringspriser)

BYGGESUM	BESKRIVELSE	PRIS
Forarbejder		23.000 kr.
	elsktl. moms	
Byggeplads		357.000 kr.
	elsktl. moms	
	elsktl. moms	357.000 kr.
Tilbygning	Håndværkerudgift	
65 kvm tilbygning og omkringliggende belæggninger	Håndværkerudgift	3.337.500 kr.
	elsktl. moms	3.337.500 kr.
Istand sættelse af kirken		5.878.250 kr.
Demontering og aflækning	Håndværkerudgift	
Gulve	Håndværkerudgift	351.300 kr.
Vægge og lofter	Håndværkerudgift	501.250 kr.
Ekisterende inventar - i stand sættelse	Håndværkerudgift	555.300 kr.
Nyt inventar	Håndværkerudgift	1.101.000 kr.
Diverse ombygning og i stand sættelse	Håndværkerudgift	1.472.400 kr.
Varmeanlæg	Håndværkerudgift	577.000 kr.
Belysning	Håndværkerudgift	620.000 kr.
Lyd anlæg	Håndværkerudgift	760.000 kr.
Installationer	Håndværkerudgift	350.000 kr.
	elsktl. moms	110.000 kr.
Håndværkerudgifter		9.595.750 kr.
Uforudsete udgifter	elsktl. moms	959.575 kr.
	10%	
Byggeudgifter i alt		10.555.325 kr.
	elsktl. moms	
RÅDGIVNING OG ØVRIGE OMKOSTNINGER		PRIS
Forundersøgelser, registrering og opmåling	elsktl. moms	85.000 kr.
Projektforslag	elsktl. moms	290.000 kr.
Forhåndsansøgning inkl. konsulentrunde	elsktl. moms	55.000 kr.
Hovedprojekt og endelig ansøgning	elsktl. moms	485.000 kr.
Arbejdsledelse/tilsyn og projektopfølgning	elsktl. moms	485.000 kr.
El og VVS ingeniør	elsktl. moms	260.000 kr.
Lidtæg	elsktl. moms	30.000 kr.
Rådgivning i alt ekskl. moms		1.690.000 kr.
I alt ekskl. moms		12.245.325 kr.
Moms 25%		3.061.331 kr.
TOTAL		15.306.656 kr.

Noter:

Budgetoverslaget er udtryk for et skøn. Omfang og bearbejdning afklares med menighedsrådet i kommende faser.

Der er endnu ikke indhentet rapporter fra Nationsmuseets stenkonservator, kalkningsrådgiver og rapport vedr. historisk inventar. Disse kan have stor betydning for behandling af kirkens overflader og historiske inventar. Priser vedr. disse arbejder er således udtryk for et skøn.

Der er endnu ikke indhentet rapport fra varmekonsulenten. Beløb afsat til nyt varmeanlæg er således et erfaringsmæssigt skøn.

Tilslutningsgeft skal afklares med forsyningssektab.

Omfanget af omløbsarbejder afklares med MR og orgelbygger.

Omfang af arkæologisk overvågning skal afklares med Nationsmuseet. Belysning og lyd anlæg er to store poster som skal afklares med MR.

Priserne skal indreguleres ved evt. udskydelse af arbejder.

Ovenstående overslag er udarbejdet uden bistand fra ingeniører.

Kørsel afregnes efter statens takster.

	Budget 2021	Budget 2020	Regnskab 2019	Regnskab 2018
1 Ligningsbeløb til drift	4.656.727	4.078.443	4.224.672,40	4.343.160,00
Driftsudgifter i alt	-5.081.727	-4.678.443	-4.017.914,84	-4.748.167,26
2 Kirkebygning og sognegård	-990.310	-457.309	-391.198,60	-604.373,81
2 Indtægter	6.000	6.501	22.757,50	20.517,00
2 Udgifter, løn	-128.310	-128.310	-135.989,92	-133.217,87
2 Udgifter, øvrige drift	-868.000	-335.500	-277.966,18	-491.672,94
3 Kirkelige aktiviteter	-1.494.367	-1.511.608	-1.461.078,99	-1.424.110,27
3 Indtægter	0	0	12.386,04	16.200,00
3 Udgifter, løn	-1.143.867	-1.212.867	-1.235.873,86	-1.239.808,42
3 Udgifter, øvrige drift	-350.500	-298.741	-237.591,17	-200.501,85
4 Kirkegård	-1.755.772	-1.915.272	-1.318.310,18	-1.650.375,85
4 Indtægter	722.120	701.120	816.861,96	839.731,21
4 Udgifter, løn	-1.544.692	-1.539.692	-1.617.071,46	-1.590.111,68
4 Udgifter, øvrige drift	-933.200	-1.076.700	-518.100,68	-899.995,38
5 Præstebolig mv.	50.000	40.001	-17.228,57	32.142,47
5 Indtægter	134.000	135.000	132.587,00	131.973,00
5 Udgifter, løn	0	0	0,00	0,00
5 Udgifter, øvrige drift	-84.000	-94.999	-149.815,57	-99.830,53
6 Administration og fællesudgifter	-891.278	-849.255	-820.116,39	-1.111.318,98
6 Indtægter	0	0	60.000,00	100,00
6 Udgifter, løn	-414.246	-434.246	-475.276,35	-464.017,36
6 Udgifter, øvrige drift	-477.032	-415.009	-404.840,04	-647.401,62
7 Finansielle poster	0	15.000	-9.982,11	9.869,18
A Resultat af drift	-425.000	-600.000	206.757,56	-405.007,26
Forbrug af frie midler (jf. bilag 1)	425.000	600.000		
Resultat af drift inklusiv forbrug af frie midler	0	0		

ANLÆGSBEVILLINGER

8 Anlægsramme				
Kirkebygning og sognegård ((80)+(81)+(82))	0	0	0,00	0,00
Kirkegård ((83)+(84))	0	0	0,00	0,00
Ligningsbeløb til anlæg ((92)+(93))	0	0	0,00	-600.000,00
Præstebolig mv. ((85)+(86)+(87)+(88))	0	0	0,00	0,00
Renteindtægter af anlægsopsparing (90)	0	0	0,00	0,00
Salg af anlæg (91)	0	0	0,00	0,00
B Resultat af anlæg	0	0	0,00	-600.000,00
C Årets resultat	-425.000	-600.000	206.757,56	-1.005.007
E Heraf til balanceposter (=C-A)	0	0		
+ Forbrug af frie midler konverteret til anlæg	0	0		
+ Forbrug af kirkekassens "salg af anlæg m.v."	0	0		
+ Forbrug af videreførte anlægsmidler tidl. år	0	0		
+ Forbrug af eksisterende opsparing	0	0		
Ligningsmidler til afdrag på lån	0	0		
Ligningsmidler til anlægsopsparing	0	0		
+ Nye lån	0	0		
Oplagt i stiftet "salg af anlæg m.v."	0	0		
Overf. til kirkekasse "salg af anlæg m.v."	0	0		
Renteindtægter af anlægsopsparing	0	0		
F Balanceposter (anlæg)	0	0		
G Sum (=E+F)	0	0		

Tallene i parantes henviser til den 2-cifrede formålsskonto, som posten vedrører. Budgettes formålsskonti fremgår af de efterfølger

Formål

Indtægter

1 Fælles indtægter i alt

10	Ligningsbeløb til drift
11	Tillægsbevilling fra 5% midlerne
12	Ligning til samarbejder
I alt	

Budget 2021	Budget 2020	Regnskab 2019	Regnskab 2018	-- Budget 2021 heraf --		
				indtægter	Udgifter, løn	udgifter, øvrige drift
4.656.727	4.078.443	4.029.822,96	4.343.160,00	4.656.727	0	0
0	0	194.849,44	0,00	0	0	0
0	0	0,00	0,00	0	0	0
4.656.727	4.078.443	4.224.672,40	4.343.160,00	4.656.727	0	0

Driftsudgifter

2 Kirkebygning og sognegård

20	Fælles formål
21	Kirkebygning
22	Inventar, kirke (herunder orgel og klokker)
23	Sognegård
24	Kirkekontor (uden for kirke og sognegård)
25	Tjenstlige lokaler i præstegård
I alt	

Budget 2021	Budget 2020	Regnskab 2019	Regnskab 2018	-- Budget 2021 heraf --		
				indtægter	Udgifter, løn	udgifter, øvrige drift
0	0	0,00	0,00	0	0	0
-785.800	-239.800	-188.152,48	-401.836,70	0	-65.800	-720.000
-30.000	-20.000	-23.990,00	-72.803,31	0	0	-30.000
-174.510	-197.509	-179.056,12	-129.733,80	6.000	-62.510	-118.000
0	0	0,00	0,00	0	0	0
0	0	0,00	0,00	0	0	0
-990.310	-457.309	-391.198,60	-604.373,81	6.000	-128.310	-868.000

3 Kirkelige aktiviteter

30	Fælles formål
31	Gudstjeneste og kirkelige handlinger
32	Kirkelig undervisning
33	Diakonal virksomhed
34	Kommunikation
35	Kirkekor
36	Kirkekoncerter
37	Foredrags- og mødevirksomhed
39	Kontingent til DSUK
I alt	

Budget 2021	Budget 2020	Regnskab 2019	Regnskab 2018	-- Budget 2021 heraf --		
				indtægter	Udgifter, løn	udgifter, øvrige drift
0	0	0,00	0,00	0	0	0
-790.367	-763.108	-762.687,23	-807.317,46	0	-695.367	-95.000
-187.500	-157.500	-254.360,34	-177.946,14	0	-97.500	-90.000
-142.000	-206.500	-84.144,76	-116.018,02	0	-97.500	-44.500
-187.500	-187.500	-168.410,51	-126.268,39	0	-97.500	-90.000
-66.000	-66.000	-68.004,62	-71.960,33	0	-60.000	-6.000
-121.000	-121.000	-123.471,53	-122.599,93	0	-96.000	-25.000
0	-10.000	0,00	-2.000,00	0	0	0
0	0	0,00	0,00	0	0	0
-1.494.367	-1.511.608	-1.461.078,99	-1.424.110,27	0	-1.143.867	-350.500

4 Kirkegård

40	Kirkegården
41	Kapel/begravelse, urnenedsættelser
42	Krematorium
43	Arbejde uden for egen kirkegård
I alt	

Budget 2021	Budget 2020	Regnskab 2019	Regnskab 2018	-- Budget 2021 heraf --		
				indtægter	Udgifter, løn	udgifter, øvrige drift
-1.729.612	-1.883.112	-1.289.909,42	-1.669.479,79	684.620	-1.496.032	-918.200
-28.660	-38.660	-29.518,37	-35.533,84	35.000	-48.660	-15.000
0	0	0,00	0,00	0	0	0
2.500	6.500	1.117,61	54.637,78	2.500	0	0
-1.755.772	-1.915.272	-1.318.310,18	-1.650.375,85	722.120	-1.544.692	-933.200

Formål

5 Præstebolig mv.

50	Fælles formål
51	Præstebolig 1
52	Præstebolig 2
53	Præstebolig 3
54	Præstebolig 4
55	Præstebolig 5
56	Funktionærbolig
57	Skov og landbrug
58	Øvrige ejendomme

I alt

Budget 2021	Budget 2020	Regnskab 2019	Regnskab 2018	-- Budget 2021 heraf --		
				indtægter	Udgifter, løn	udgifter, øvrig drift
0	0	0,00	0,00	0	0	0
-10.000	-19.999	-77.228,57	-27.857,53	74.000	0	-84.000
0	0	0,00	0,00	0	0	0
0	0	0,00	0,00	0	0	0
0	0	0,00	0,00	0	0	0
0	0	0,00	0,00	0	0	0
0	0	0,00	0,00	0	0	0
60.000	60.000	60.000,00	60.000,00	60.000	0	0
0	0	0,00	0,00	0	0	0
50.000	40.001	-17.228,57	32.142,47	134.000	0	-84.000

6 Administration og fællesudgifter

60	Fælles formål
61	Menighedsrådet/provstiudvalget
62	Personale, inkl. delt medarbejder
63	Bygning
64	Økonomi
65	Personregistrering - civil
66	Personregistrering - kirkelig
67	Efteruddannelse
68	Menighedsrådsvalg/provstiudvalgsvalg
69	Forsikringspræmie og stiftbidrag (PU)
98	Udlånt til andet sogn

I alt

Budget 2021	Budget 2020	Regnskab 2019	Regnskab 2018	-- Budget 2021 heraf --		
				indtægter	Udgifter, løn	udgifter, øvrig drift
-294.000	-195.500	-247.833,47	-506.929,43	0	0	-294.000
-88.032	-78.000	-98.626,52	-61.297,27	0	-18.000	-70.032
-66.500	-56.202	-3.608,33	-44.135,00	0	-11.500	-55.000
-107.246	-109.246	-125.433,35	-115.884,39	0	-89.246	-18.000
-143.500	-153.500	-160.669,40	-157.991,78	0	-143.500	0
-60.800	-64.800	-63.466,71	-65.882,60	0	-60.800	0
-91.200	-97.200	-95.201,67	-98.594,58	0	-91.200	0
-40.000	-30.000	-25.276,94	-12.106,21	0	0	-40.000
0	0	0,00	0,00	0	0	0
0	-64.807	0,00	-48.497,72	0	0	0
0	0	0,00	0,00	0	0	0
-891.278	-849.255	-820.116,39	-1.111.318,98	0	-414.246	-477.032

7 Finansielle poster

70	Renter af stiftslån
71	Renter af realkredit og andre lån
72	Øvrige renteudgifter
73	Renteindt. af likvider (ex. kgd.)
74	Renteindt. af kirkekap.I (ex. gravkap.)
75	Kursgevinst/-tab
76	Momsregulering
79	Afregning - Lønmodtagernes Feriemidler

I alt

Budget 2021	Budget 2020	Regnskab 2019	Regnskab 2018	-- Budget 2021 heraf --		
				indtægter	Udgifter, løn	udgifter, øvrig drift
0	0	0,00	0,00	0	0	0
0	0	-667,06	-6.237,47	0	0	0
0	0	0,00	0,00	0	0	0
0	0	0,00	0,00	0	0	0
0	0	4.699,56	3.916,28	0	0	0
0	0	0,00	0,00	0	0	0
0	15.000	-14.014,61	12.190,37	0	0	0
0	0	0,00	0,00	0	0	0
0	15.000	-9.982,11	9.869,18	0	0	0

Formål

	Budget	Budget	Regnskab	Regnskab	-- Budget 2021 heraf --		
	2021	2020	2019	2018	indtægter	Udgifter, løn	udgifter, øvrige drift
8 Anlægsramme							
80 Kirkebygning	0	0	0,00	0,00	0	0	0
81 Sognegård	0	0	0,00	0,00	0	0	0
82 Kirkekontor (udenfor kirke og sognegård)	0	0	0,00	0,00	0	0	0
83 Kirkegård	0	0	0,00	0,00	0	0	0
84 Krematorium	0	0	0,00	0,00	0	0	0
85 Præsteboliger	0	0	0,00	0,00	0	0	0
86 Funktionærboliger	0	0	0,00	0,00	0	0	0
87 Skov og landbrug	0	0	0,00	0,00	0	0	0
88 Øvrige ejendomme	0	0	0,00	0,00	0	0	0
90 Renteindtægt af anlægsopsparing	0	0	0,00	0,00	0	0	0
91 Salg af anlæg m.v.	0	0	0,00	0,00	0	0	0
92 Ligningsbeløb anlæg	0	0	0,00	-600.000,00	0	0	0
93 5% tillægsbevilling anlæg	0	0	0,00	0,00	0	0	0
I alt	0	0	0,00	-600.000,00	0	0	0

BILAG 5. Skyldig omkostning til Lønmodtagernes Feriemidler

Bilag 5

Forventet indbetaling til Lønmodtagernes Feriemidler fordelt pr. år

<u>Formål</u>	<u>2021</u>	<u>2022</u>	<u>2023</u>	<u>2024</u>	<u>2025 og senere</u>	<u>I alt</u>
79						0