

# ÅRSBUDGET 2021

for Allerslev Sogns Menighedsråd

i Lejre Provsti

i Lejre Kommune

Myndighedskode 7172

CVR-nr. 21684619

Budget 2021 indeholder følgende:

Målsætning, særlige indsatsområder samt supplerende forklaringer

Årsbudget i hovedtal

Årsbudget fordelt på formål

## Målsætninger

Menighedsrådet ønsker i 2021 at optimere og styrke:

- diakoniarbejdet i sognet
- yderligere konsolidering af de frie midler
- at fastholde en grøn og smuk kirkegård - herunder løbende vedligeholdelse af kirkemuren.

## Særlige indsatsområder (jf. merudgiftsønsker m.v.)

Højskole - kirkemur - katafalk.

Der er bevilget kr. 100.000 til kirkehøjskole via ligningsdriftsmidlerne, derfor har Kirkehøjskolen stort fokus i 2021.

## Supplerende forklaringer til budgettet

Forventet betaling til Lønmodtagernes Feriemidler kr. 56.843 forventes finansieret via provstiet, med henvisning til brev fra Lejre Provsti af 3/4-2020:

Provstiudvalget har besluttet, at driftsrammen for 2021 for de enkelte kasser vil være uændret i forhold til 2020. Grunden til denne beslutning er (bla.) at der skal afsættes midler til skyldigt beløb til Lønmodtagernes Feriemidler.

Menighedsrådet forudsætter således, at denne udgift til feriemidlerne betales 100% af/via provstiet.

Menighedsrådet betaler selv afdrag på stiftslån kr. 63.333/år, dette betyder, at der budgetteres med et overskud på kr. 67.851 (kr. 11.008 + Kr. 56.843) hvoraf kr. 63.333 skal bruges på afdrag på stiftsmiddellånet, og resten kr. 4.518 skal konsolidere de frie midler.

Menighedsrådet har noteret sig, at der er bevilget kr. 100.000 til kirkehøjskole via driftsligningen og kr. 100.000 til renovering af kirkemureringen via anlægsligning.

	Budget 2021	Budget 2020	Regnskab 2019	Regnskab 2018
1 Ligningsbeløb til drift	1.274.000	1.174.000	1.159.000,00	1.142.000,00
Driftsudgifter i alt	-1.206.149	-1.108.803	-983.381,00	-1.070.525,82
2 Kirkebygning og sognegård	-115.239	-154.771	-98.793,80	-181.088,10
2 Indtægter	64.996	63.996	64.746,00	67.246,00
2 Udgifter, løn	-53.490	-73.657	-61.176,06	-68.176,16
2 Udgifter, øvrige drift	-126.745	-145.110	-102.363,74	-180.157,94
3 Kirkelige aktiviteter	-490.943	-326.297	-339.005,98	-316.770,63
3 Indtægter	6.700	5.000	7.268,00	5.616,00
3 Udgifter, løn	-278.643	-257.460	-267.798,69	-244.713,36
3 Udgifter, øvrige drift	-219.000	-73.837	-78.475,29	-77.673,27
4 Kirkegård	-332.024	-365.418	-309.272,23	-305.586,53
4 Indtægter	240.260	228.099	248.188,13	227.082,11
4 Udgifter, løn	-479.074	-485.317	-442.768,74	-427.748,88
4 Udgifter, øvrige drift	-93.210	-108.200	-114.691,62	-104.919,76
5 Præstebolig mv.	0	0	0,00	0,00
5 Indtægter	0	0	0,00	0,00
5 Udgifter, løn	0	0	0,00	0,00
5 Udgifter, øvrige drift	0	0	0,00	0,00
6 Administration og fællesudgifter	-263.985	-256.051	-229.644,60	-259.559,22
6 Indtægter	0	0	0,00	0,00
6 Udgifter, løn	-75.528	-76.651	-56.820,55	-60.407,12
6 Udgifter, øvrige drift	-188.457	-179.400	-172.824,05	-199.152,10
7 Finansielle poster	-3.958	-6.266	-6.664,39	-7.521,34
A Resultat af drift	67.851	65.197	175.619,00	71.474,18
Forbrug af frie midler (jf. bilag 1)	0	0		
Resultat af drift inklusiv forbrug af frie midler	67.851	65.197		

#### ANLÆGSBEVILLINGER

8 Anlægsramme				
Renteindtægter af anlægsopsparing (90)	0	0	0,00	0,00
Salg af anlæg (91)	0	0	0,00	0,00
Ligningsbeløb til anlæg ((92)+(93))	100.000	300.000	160.599,81	34.606,32
Kirkebygning og sognegård ((80)+(81)+(82))	0	0	-204.300,00	-34.606,32
Kirkegård ((83)+(84))	-100.000	-100.000	-92.303,20	0,00
Præstebolig mv. ((85)+(86)+(87)+(88))	0	-200.000	0,00	0,00
B Resultat af anlæg	0	0	-136.003,39	0,00
C Årets resultat	67.851	65.197	39.615,61	71.474
E Heraf til balanceposter (=C-A)	0	0		
+ Forbrug af eksisterende opsparing	0	0		
+ Nye lån	0	0		
+ Forbrug af kirkekassens "salg af anlæg m.v."	0	0		
+ Forbrug af frie midler konverteret til anlæg	0	0		
+ Forbrug af videreførte anlægsmidler tidl. år	0	0		
Ligningsmidler til afdrag på lån	0	0		
Ligningsmidler til anlægsopsparing	0	0		
Renteindtægter af anlægsopsparing	0	0		
Oplagt i stiftet "salg af anlæg m.v."	0	0		
Overf. til kirkekasse "salg af anlæg m.v."	0	0		
F Balanceposter (anlæg)	0	0		
G Sum (=E+F)	0	0		

Tallene i parantes henviser til den 2-cifrede formålsskonto, som posten vedrører. Budgettes formålsskonti fremgår af de efterfølger

## Formål

### Indtægter

#### 1 Fælles indtægter i alt

- 10 Ligningsbeløb til drift
- 11 Tillægsbevilling fra 5% midlerne
- 12 Ligning til samarbejder
- I alt

Budget 2021	Budget 2020	Regnskab 2019	Regnskab 2018	-- Budget 2021 heraf --		
				indtægter	Udgifter, løn	udgifter, øvrig drift
1.274.000	1.174.000	1.159.000,00	1.142.000,00	1.274.000	0	0
0	0	0,00	0,00	0	0	0
0	0	0,00	0,00	0	0	0
1.274.000	1.174.000	1.159.000,00	1.142.000,00	1.274.000	0	0

### Driftsudgifter

#### 2 Kirkebygning og sognegård

- 20 Fælles formål
- 21 Kirkebygning
- 22 Inventar, kirke (herunder orgel og klokker)
- 23 Sognegård
- 24 Kirkekontor (uden for kirke og sognegård)
- 25 Tjenstlige lokaler i præstegård
- I alt

Budget 2021	Budget 2020	Regnskab 2019	Regnskab 2018	-- Budget 2021 heraf --		
				indtægter	Udgifter, løn	udgifter, øvrig drift
-4.400	0	-4.363,70	-410,90	0	0	-4.400
-56.383	-114.826	-54.482,26	-171.470,77	0	-30.583	-25.800
-3.100	0	-3.059,38	-175,50	0	0	-3.100
-17.529	-9.579	-17.663,18	13.104,10	64.996	0	-82.525
-33.827	-30.366	-19.225,28	-22.135,03	0	-22.907	-10.920
0	0	0,00	0,00	0	0	0
-115.239	-154.771	-98.793,80	-181.088,10	64.996	-53.490	-126.745

#### 3 Kirkelige aktiviteter

- 30 Fælles formål
- 31 Gudstjeneste og kirkelige handlinger
- 32 Kirkelig undervisning
- 33 Diakonal virksomhed
- 34 Kommunikation
- 35 Kirkekor
- 36 Kirkekoncerter
- 37 Foredrags- og mødevirksomhed
- 39 Kontingent til DSUK
- I alt

Budget 2021	Budget 2020	Regnskab 2019	Regnskab 2018	-- Budget 2021 heraf --		
				indtægter	Udgifter, løn	udgifter, øvrig drift
0	-6.150	0,00	-6.138,00	0	0	0
-267.543	-239.947	-283.038,14	-228.923,38	0	-233.543	-34.000
-40.200	-15.000	-4.369,15	-4.652,74	0	-20.200	-20.000
-110.000	-8.900	-7.657,69	-23.181,20	0	0	-110.000
-20.000	-20.000	-19.024,23	-19.977,53	0	0	-20.000
-2.500	-2.300	-1.902,84	-2.277,50	0	0	-2.500
-24.500	-25.600	-8.527,94	-23.282,63	0	-24.900	400
-26.200	-7.200	-14.485,99	-7.137,65	6.700	0	-32.900
0	-1.200	0,00	-1.200,00	0	0	0
-490.943	-326.297	-339.005,98	-316.770,63	6.700	-278.643	-219.000

#### 4 Kirkegård

- 40 Kirkegården
- 41 Kapel/begravelse, urnenedsættelser
- 42 Krematorium
- 43 Arbejde uden for egen kirkegård
- I alt

Budget 2021	Budget 2020	Regnskab 2019	Regnskab 2018	-- Budget 2021 heraf --		
				indtægter	Udgifter, løn	udgifter, øvrig drift
-291.758	-324.510	-265.560,50	-265.961,08	240.260	-439.108	-92.910
-40.266	-40.908	-43.711,73	-39.625,45	0	-39.966	-300
0	0	0,00	0,00	0	0	0
0	0	0,00	0,00	0	0	0
-332.024	-365.418	-309.272,23	-305.586,53	240.260	-479.074	-93.210



## Formål

### 8 Anlægsramme

80	Kirkebygning
81	Sognegård
82	Kirkekontor (udenfor kirke og sognegård)
83	Kirkegård
84	Krematorium
85	Præsteboliger
86	Funktionærboliger
87	Skov og landbrug
88	Øvrige ejendomme
90	Renteindtægt af anlægsopsparing
91	Salg af anlæg m.v.
92	Ligningsbeløb anlæg
93	5% tillægsbevilling anlæg
I alt	

Budget 2021	Budget 2020	Regnskab 2019	Regnskab 2018	-- Budget 2021 heraf --		
				indtægter	Udgifter, løn	udgifter, øvrig drift
0	0	-204.300,00	-34.606,32	0	0	0
0	0	0,00	0,00	0	0	0
0	0	0,00	0,00	0	0	0
-100.000	-100.000	-92.303,20	0,00	0	0	-100.000
0	0	0,00	0,00	0	0	0
0	0	0,00	0,00	0	0	0
0	0	0,00	0,00	0	0	0
0	-200.000	0,00	0,00	0	0	0
0	0	0,00	0,00	0	0	0
0	0	0,00	0,00	0	0	0
100.000	300.000	160.599,81	23.150,19	100.000	0	0
0	0	0,00	11.456,13	0	0	0
0	0	-136.003,39	0,00	100.000	0	-100.000

**BILAG 5. Skyldig omkostning til Lønmodtagernes Feriemidler**

Bilag 5

Forventet indbetaling til Lønmodtagernes Feriemidler fordelt pr. år

<u>Formål</u>	<u>2021</u>	<u>2022</u>	<u>2023</u>	<u>2024</u>	<u>2025 og senere</u>	<u>I alt</u>
79	56.843					56.843

Allerslev Sogns Menighedsråd  
Att. Bruce William Kiely, medlem af menighedsrådet

København NV, 13.03.2020

Vedr.: Allerslev Kirkegård – Notat af fælles besigtigelse

---

#### Baggrund:

Henvendelse 21.02.2020 fra Bruce William Kiely vedr. menighedsrådets ønsker om møde med kirkegårds-konsulenten for drøftelser om forskellige delelementer på Allerslev Kirkegård.

Der er torsdag 12.03.2020 kl. 15.00 afholdt møde på stedet med deltagelse af:  
Bruce William Kiely, medlem af menighedsrådet,  
Henri Weber, medlem af menighedsrådet,  
Erik Ravn, medlem af menighedsrådet,  
Thais Overgaard, graver og  
Karin N. Corfitzen, kirkegårds-konsulent.

#### Generelt

Landskabsarkitekt Charlotte Skibsted har 2003 udarbejdet en helhedsplan for Allerslev Kirkegård. En stor del af planen er allerede implementeret. Og noget af det gennemførte er forsvundet igen. F.eks. er løgplænerne stort set forsvundet på grund af menighedsrådets ønsker om allerede kort efter etableringen at holde græsset klippet som sædvanlig græsplæne, hvilket løgene ikke tåler.

Adgangssten fra Lejrevej til våbenhuset har tidligere være udført med en kombination af grus og granitbordursten. Dette er netop ændret til en bred chausséstenssti med centralt bånd af tværliggende bordursten. De tidligere bordursten er genanvendt på forarealet ved kapellet i kirkegårdens sydøstlige hjørne. I forbindelse med udførelsen af den nye sti er overskudsjord placeret på annekskirkegårdens sydvestlige del, der henligger som åbent græsareal.

Ved besigtigelsen er følgende emner drøftet:

1. Ønske om igen at tage gravsteder i brug i arealet syd og sydøst for kirkebygningen.
2. Nedlæggelse af ikke-fredet, men udløbet familiegravsted, til salg af nyt gravsted / nye gravsteder.
3. Gravmonumenter, der bevares.
4. Fællesurnegraven.
5. Eksisterende træer på kirkegården.
6. De tre gravsteder nord for kapellet.
7. Etablering af mindeplads på annekskirkegården.
8. Anvendelse af overskudsjord i depot på annekskirkegården.
9. Biodiversitet.
10. Perlesten, slotsgrus og græs.



## 1) Ibrugtagning af græsareal til nye gravsteder



I modsætning til mange andre kirkegårde er der på Allerslev Kirkegårde ikke mange ledige gravsteder. Kirkegården opleves fint sammenhængende.

Der er stor efterspørgsel på gravsteder tæt på kirken og især er der interesse for arealet umiddelbart syd og sydøst for kirkebygningen, hvor der i dag primært er græsareal og herudover et stort familiegravsted (se pkt. 2 herunder).

I helhedsplanen fra 2003 er arealet vist som græsareal, hvor daværende aktive grave er indtegnet. Den i helhedsplanen viste østlige takshæk er ikke etableret.

Det er en god ide at genaktivere dette delområde tæt på kirken med nye kistegravsteder til salg. Umiddelbart foreslås, at der etableres en ny dobbeltrække med traditionel øst-vest-placering og hækafgrænsning som på resten af den gamle kirkegård. Det anbefales, at gravstederne afsættes til minimum 2,5 x 1,25 m og gangen etableres som en 1,3-1,5 m bred græs- eller slotsgrussti.

## 2) Nedlæggelse af ikke-fredet, men udløbet familiegravsted

Gravstedet henligger afdækket med perlesten og forskellige stedsegrønne planer. Beplantningen synes ikke umiddelbart at være bevaringsværdig. På gravstedet er der flere forskellige monumenter, hvor af de tre er bevaringsværdige.



Menighedsrådet ønsker at nedlægge det eksisterende gravsted og lade arealet indgå i den nye dobbeltrække af kistegrave på dette areal syd og sydøst for kirkebygningen.

Det er en god ide at få genaktiveret dette gravsted, der ligger så smukt tæt på kirken. De tre bevaringsværdige monumenter kan placeres smukt i samme delområde længere mod øst på den gamle kirkegård. Gerne så tæt på det oprindelige sted som muligt i forhold til at etablere de nye gravsteder.

Det kan vurderes af menighedsrådet, om dele af beplantningen skal bevares.

### 3) Gravmonumenter, der bevares

På kirkegården er mange smukke monumenter bevaret, også monumenter, der ikke er registreret som bevaringsværdige. Monumenterne står enten i oprindelig placering eller nænsomt grupperet med ikke for mange sammen.



Der er i menighedsrådet usikkerhed omkring omfanget af monumenter, der skal bevares på kirkegården, udover de registrerede.

Generelt bør der bevares et vist antal monumenter, der repræsenterer traditioner på Allerslev Kirkegård. F.eks. synes det at være meget almindeligt at anvende næsten uforarbejdede kampesten med påsat eller indhugget navn. Herudover bør monumenter, der indgår i en særlig lokalhistorisk sammenhæng bevares. Det er vigtigt, at det samlede monument bevares. Dvs. inkl. sokkelsten og inkl. evt. udsmykning. Smukkest er tanken om at lade monumenterne stå i oprindelig placering.

Mange af især de ældre monumenter er rent håndværksmæssigt meget interessante. De er alle unikke og lavet som håndarbejde med enkelt værktøj og faglig stolthed. Der bør tages mere vare på disse smukke sten, end tilfældet har været i de seneste mange år. Der er stenhuggere (bl.a. Filips Sten og Billedhuggeri

Aps, Horsens), der genbruger gravsten, enten til et nyt monument, hvor eksisterende inskription fjernes eller til helt ny funktion som f.eks. fuglebad, skulpturer, trædesten mm. Der er efterhånden også familier, der genbruger tidligere generationers gravsten ved at aktivere bagsiden uden at fjerne eksisterende inskription. En smuk måde at bevare båndene mellem generationerne.

Så længe, der er plads til pæn og ordentlig placering af gamle monumenter på kirkegården, er der ikke grund til at kassere smukke sten, selvom de ikke er registreret som bevaringsværdige. Når stenene først er kørt til knusning, kan det ikke gøres om. Se også pkt. 7 vedr. ny mindeplads.

#### 4) Fællesurnegraven

I helhedsplanen fra 2003 er der i tilknytning til fællesurnegraven foreslået nord-syd-gående forløb af klippede takshække.

Arealet med fællesurnegrave, der udgør ca. 1/3 af arealet nord for kirken, har i årenes løb udviklet sig til nu at være et smukt græstæppe, der ligger på svagt skrånende terræn helt op til kirkebygningen.



Blomsterpladsen ligger smukt og med den fint placerede bæk under de eksisterende Thuja er det et godt sted at være. Et smukt rum, der fungerer som det er i dag. Ingen grund til at plante hække her endnu.

#### 5) Eksisterende træer på kirkegården

Der er på kirkegården mange eksisterende stedsegrønne, især Thuja, som oprindeligt er plantet på gravstederne. Mange har nu udviklet sig til smukke og karaktergivende træer, nogle med skæve og skulpturelle vækstformer. De fleste er af graveren 'løftet', så de fremstår som flerstammede uden grene på de nederste

ca. 1,5 -2,5 m. Det skal fremadrettet undgås at løfte kronerne yderligere. De er smukke, som de står nu, hvor det er muligt at kigge under kronerne.



Blandt de mange eksisterende stedsegrønne planter er der en meget stor og gammel buksbom på arealet nord for kirken. Den er desværre blevet beskåret ved kapning af toppen. Ærgerligt, men ved at undlade yderligere beskæring, er der chance for, at den kommer sig og sætter nye skud, så den naturlige og smukke vækstform igen bliver synlig.



Nord for kirken er der en sammenhængende buksbomplantning, hvor de gamle monumenter står i kanten og buksbommen klippes pænt, så monumenterne holdes frie. Det er en ekstra charme, at plantningen er lidt skæv. Det er dog vigtigt, at der klippes med smig, så der sikres fortsat tilstrækkeligt lys til de nederste skud. Især i enderne bør der lægges lidt til i væksten nederst.

## 6) De tre gravsteder nord for kapellet

Umiddelbart nord for kapellet, der nu er indrettet til ekstra redskabsrum og oplag, er der fra graverens side ønske om at indplante buske, stauder og græsser samt etablere siddemuligheder.

Ved mødet oplystes, at det sydligste gravsted er fredet og de pårørende til den nordligste grav er indforstået med evt. ændringer. Jeg modtog efter mødet en kopi af udateret skitse, udarbejdet af graveren.

Kirkegårds konsulent Roskilde Stift  
Karin N. Corfitzen,  
landskabsarkitekt mdl.  
Opland Landskabsarkitekter  
Tranevej 16, 2. sal  
2400 København NV  
Tlf. 2973 1640  
Tlf. 4025 2625  
Tlf. 3393 1506  
knc@opland.eu



Ideen og ønsket om at indføre planter, der ved afskæring også kan anvendes til udsmykning i kirken, er rigtig god. I skitsen er der mange gode forslag, som ved bearbejdning kan danne grundlag for at skabe et fint og attraktivt sted at sidde.

Det sydligste gravsted bør bevares med den fine naurhæk intakt.

Der kan overvejes at indplante frodige og blomsterrige stauder evt. suppleret med forårsløg; dog således, at monumenterne fortsat er synlige.

Del af den nordligste hæk (ved den nordligste af de tre gravsteder) bør også bevares for at skabe lidt afstand til og respektere de eksisterende monumenter, der står i græsset langs kirkegårdsmuren.

De to nordligste gravsteder kan så indrettes med flotte sammensætninger af robuste og tørketålende stauder (de eksisterende træer suger rigtig meget vand). Der placeres en god bænk med ryglæn og også gerne arm-læn.

Foran og delvist under bænken (der hvor man har fødderne) kan etableres fast belægning, f.eks. chaussten med bred græsfuge. Det er ikke så dominerende og vil i nogen grad fremstå grønt. Jeg foreslår, at græsplænen trækkes med ned foran bænkepladsen og foran staudebedet. Det giver en pæn sammenhæng med det øvrige areal.

Det vil ikke være korrekt at indplante buske i dette område. De store eksisterende træer skal fortsat have magten.

Herunder er mine tanker vist i en ikke målfast principskitse.

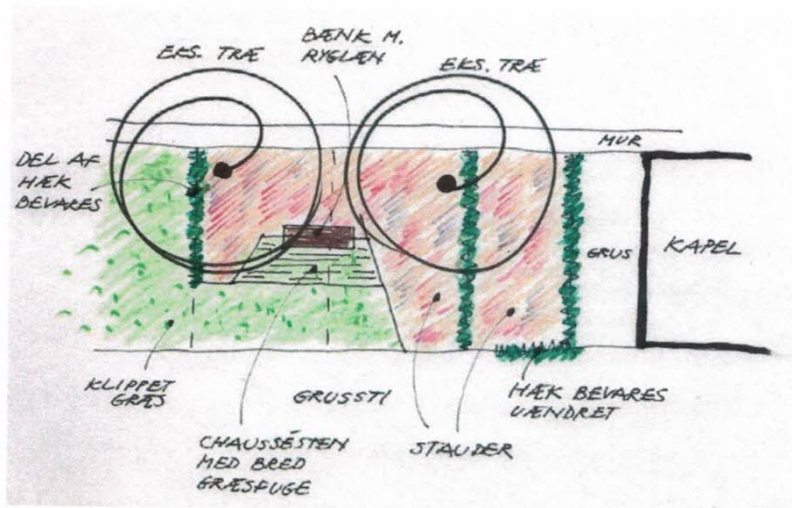

## 7) Etablering af mindeplads på annekskirkegården

Menighedsrådet ønsker at etablere en mindeplads i den vestlige del af annekskirkegården. Mindepladsen skal være et sted, hvor efterladte har mulighed for at mindes de afdøde, der ikke er begravet på kirkegården, men på en anden kirkegård, er askespredt eller begravet under andre forhold.

Menighedsrådet forestiller sig noget naturpræget og en særlig plads, evt. med bænke.

Arealet henligger i dag som klippet græsplæne med et enkelt træ. Nærmest grusstien er der aktive hækomkransede gravsteder.

Mod syd afgrænses arealet af en klippet hæk, mod øst af klippet hæk afbrudt af mindre træer og mod vest er der levende hegn. Langs grusstien er der ingen afgrænsning.

Terrænet er let skrånende med fald fra vest mod øst.

Etablering af en ny mindeplads er en god ide. En sådan mindeplads vil give de efterladte mulighed for at have et veldefineret sted, hvor de afdøde kan mindes. Etablering af ny mindeplads kræver Provstiets godkendelse.

Mindepladsen kan indrettes og formes på mange forskellige måder. Det er dog vigtigt, at den er veldefineret rent arkitektonisk og det er vigtigt, at den placeres i respekt for de nuværende og aktive gravsteder.

Det anbefales at arbejde med en geometrisk præcis form (f.eks. oval eller cirkel) anlagt som let befæstet og afgrænset af en klippet hæk. Evt. klippet, så hækken er lavest ved åbningen (ca. 80-90 cm) og højest på det fjerneste sted (150-200 cm). Det vil give et fint rum, hvor man føler sig beskyttet af hækken som baggrund og alligevel har udsyn mod hovedstien.

Befæstelsen bør udføres med et grønt udtryk. F.eks. kan den udføres med chaussésten sat med bred fuge, hvor der sås langsomt voksende græs eller plantes trædebregne (*Cotula dioica* 'Reptans'). Befæstelsen kan også udføres med overskud af bordursten eller nogle af de gamle gravmonumenter, der lægges med bagsiden opad. Mellem bordurstenene / monumenterne kan plantes Trædekamille (*Chamaemelum nobile* 'Trenague'), der evt. suppleres med Judaspenge (*Lunaria annua*), Valmuesøster (*Meconopsis cambrica*) eller anden plante, der sår sig selv år efter år.

Mindepladsen kan evt. etableres let hævet med skråninger fra den eksisterende græsplæne. Skråninger bør have meget svag stigning fra nord og fra øst og stejlere fra syd og ved. Det vil sige, at det højeste punkt bliver længst mod sydvest, hvorved pladsen vil ligge fint og en bred åbning i hækken mod nordøst vil byde indenfor. I det hækkomkransede rum bør inventaret være begrænset til et par gode bænke med ryglæn (og gerne arm-læn). Der kan evt. opsættes søjle med mulighed for opsætning af mindre skilt med navn, fødsels- og døds-dato.

Arealet udenfor hækken kan evt. udvikles til højt græs, hvor der for hurtigere at få et vist indslag af blomster kan indplantes udvalgte urter. Det anbefales at holde en præcis klippet kant (0,5-1,0 m bred) langs alle hække og stier. Det vil give et plejet udtryk og de fleste vil ikke være i tvivl om, at det høje uklippede græs er et bevidst valg.

Herunder er ovenstående tanker vist i en principplan. Desuden fotos af de nævnte planter.

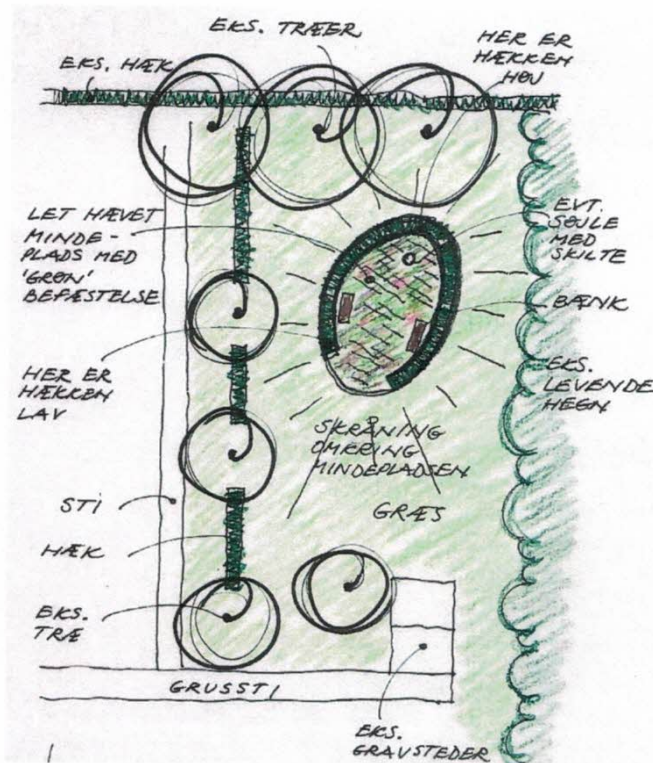



Fotos: Fra venstre: Trædebregne, Trædekamille, Judaspenge og Valmuesøster.

### 8) Anvendelse af overskudsjord i depot på anneksskirkegården.

Overskudsjord fra anlægsarbejdet i forbindelse med etablering af den nye adgangssti fra Lejrevej til våbenhuset er placeret i anneksskirkegårdens sydvestlige del, hvor der i dag er klippet græsareal og der er ønske om at etablere en mindeplads, jf. pkt. 7) herover.

Overskudsjorden indeholder knoglejord og henligger i et depot, hvorfor overskudsjorden samlet set må betegnes og håndteres som knoglejord.

Umiddelbart synes der tre oplagte muligheder for indbygning af overskudsjorden: a) fordele det jævnt over hele græsplænen med pæne tilpasninger mod stier, hække, træer og gravsteder eller b) etablering af vold langs randplantningen i hele anneksskirkegårdens udstrækning og afgrænsning mod vest eller c) en kombination af de to forslag.

Forslag c) vurderes at være den løsning af ovennævnte, der vil ændre det eksisterende udtryk mindst.







Overskudsjorden kan også anvendes, hvis der etableres en ny mindeplads (pkt. 7 herover), hvor denne plads udføres som et let hævet areal, der med harmoniske skråninger tilpasses det eksisterende terræn.

Anvendelsen af overskudsjorden skal godkendes af Provstiet og afhængigt af hvor meget terrænet hæves, skal kommunen også spørges.

### 9) Biodiversitet

Menighedsrådet ønsker at udviklingen på kirkegården også omfatter øget biodiversitet, hvilket giver god mening.

Biodiversiteten øges primært ved at sørge for, at der på kirkegården er mange forskellige planter og egentlige monokulturer undgås. Det kan f.eks. betyde, at der skal accepteres mos og 'ukrudt' i de klippede græsarealer. Nogle af de klippede græsarealer kan ændres til at blive klippet et færre antal gange. Evt. kvas og grene fra beskæring, udtynding og fældning kan forblive på kirkegården.

Evt. ledige gravsteder kan tilplantes med stauder, der evt. er egnet til afskæring, så de kan anvendes som dekoration i kirken.

Menighedsrådet bør overveje at blive Grøn Kirke, se [www.gronkirke.dk](http://www.gronkirke.dk).

### 10) Perlesten, slotsgrus og græs

Som del af implementeringen af helhedsplanen fra 2003 er flere stier med perlesten nu ændret til slotsgrus, der er noget bedre at færdes på end perlesten.

Det kan overvejes at foretage denne ændring flere steder. Herud over bør det også overvejes at omlægge flere stier til græsstier. Især de stier, der ikke benyttes så meget kan med fordel omlægges. Det vil bidrage til et endnu grønnere udtryk.

Der gøres opmærksom på, at ovenstående ikke indeholder tilladelse til udførelse af de forskellige anlægsopgaver. Menighedsrådet skal indhente Provstiets godkendelse.

Kirkegårdskonsulent Roskilde Stift  
Karin N. Corfitzen,  
landskabsarkitekt mdl.  
Opland Landskabsarkitekter  
Tranevej 16, 2. sal  
2400 København NV  
Tlf. 2973 1640  
Tlf. 4025 2625  
Tlf. 3393 1506  
knc@opland.eu

De nævnte driftsændringer kræver ikke Provstiets godkendelse.

Det anbefales, at der rettes henvendelse til landskabsarkitekt Charlotte Skibsted, og helhedsplanen (både tegning og hæfte) rekvireres i digitalt format, så der ikke kun er et efterhånden slidt papireksemplar i menighedsrådets besiddelse.

I er altid velkomne til at kontakte mig, hvis der er behov for yderligere.

Med venlig hilsen

Karin N. Corfitzen



Allerslev kirke  
Att. Bruce Kiely  
Lejrevej 17, Allerslev  
4320 Lejre



Protector  
Hendes Majestæt  
Dronningen

København den 26. maj, 2020

### **Rød og violet skjoldhagel**

Allerslev kirke har to gamle skjoldhagler. Jeg giver nedenfor en beskrivelse af hver enkelt samt en anbefaling af, hvad jeg finder ville være godt at gøre for haglerne.

#### Den violette skjoldhagel

Alder: Den violette er formentlig fra år 1900 +/-20 år. Det vurderer jeg på de gamle hægter, det originale bomuldsfoer og symaskinestikningen.

Kunstner: Ukendt

Størrelse: ryggen 91 cm lang og 62 cm bred. Forstykket 72 cm lang og 65 cm bred

Stof: dyb violet, tætvevet silkevelour, vævebredde 43 cm

Foer: satinvævet, glittet bomuldsstof, i en støvet rosa farve

Mellemfoer: der er ikke mellemfoer i.

Udsmykning: messehaglen er udsmykket med et 2,5 cm bredt guldbånd rundt i hele kanten og på ryggen er et kors af et 4,5 cm bredt guldbånd.

Korset måler: H. 60 cm, B. 43 cm.

Lukketøj: messehaglen er lukket med fem kraftige hægter. Heraf mangler dog en hægte og en malle.

Messehaglen er på et tidspunkt blevet kortet af øverst på rygstykkets sider og dette er sømmet til i hånden.

### Anbefaling

Denne messehagel er en del af den danske kulturarv og kirken bør også derfor passe godt på den. Hvis messehaglen skal bruges, kan vi tale med vores renseri om muligheden for at rense den. Vi foreslår at undlade at rense haglen, hvis risikoen skønnes for høj. Men haglen er nusset og der er pletter på både forside og i foret. Pletterne *kan* blive mere synlige, hvis de ikke går helt af, når resten af haglen bliver ren. Det kan være, at velouren er for mør og ikke tåler rens, eller at foret vil krybe. Det er derfor ikke uden risiko, når tekstilet er så gammelt. Der bør tilføjes en hægte og malle, og foret skal syet til og repareres ved lukketøjet. Når messehaglen ikke er i brug, bør den ligge i en syrefri kasse. Når den er i brug, bør den have en bøjle, der passer til bredden og skulderhældningen, samt en dragtpose i bomuldslærred.

### Overslag

Evt. rens af messehagel	kr.	300,00
Reparation ved hægter 2-4 timer á kr. 420,00	kr.	1.680,00
Sytilbehør	kr.	60,00
+ 25% moms	kr.	510,00
I alt	kr.	<u>2.550,00</u>
1 stk. bøjle, lavet på mål efter haglen	kr.	2.140,00
1 stk. dragtpose	kr.	1.115,00
+ 25% moms	kr.	813,75
I alt	kr.	<u>4.068,75</u>

### Den røde skjoldhagel

Alder: I Danmarks kirker\* er nævnt en rød skjoldhagel fra 1772. Men jeg tror nu ikke, at det er denne. Den røde skjoldhagel, tror jeg, er fra ca. 1900

+/- 20 år. Det vurderer jeg på den fine velour, der ikke er mør, og de brede lamé-guldbånd.

Kunstner: ukendt

Størrelse: rygstykke: H. 89 cm, B. 65 cm. Forstykke: H. 75 cm, B. 60 cm

Stof: rød silkevelour, vævebredde 47 cm

Foer: rosafarvet silke

Mellemfoer: Der er ingen mellemfoer

Udsmykning: messehaglen er udsmykket med et guldlamé-bånd på 5,5 cm med "blondekant" i den ene side. Båndet går hele vejen rundt, også i halsen. På ryggen er syet et kors af samme bånd, lagt dobbelt ved siden af hinanden (tilsammen 11 cm). Korset måler: H 52 cm, B. 38 cm.

Lukketøj: hægterne er tre meget korte stålhægter.

#### Anbefaling

Guldbåndet på skulder og hals er slidt, især ved hægterne, og dette bør repareres med et tyndt stykke silkeorganza, der næsten er usynligt, men kan beskytte båndet mod at smuldre helt. Guldbåndet ruller flere steder og haglen bør spændes forsigtig op med nåle og fugtes med damp. For at kunne gøre dette, bliver vi nødt til at tage foret ud af messehaglen. Det tynde silkefoer er slidt hen over skulder og bryst. Det vaskes forsigtigt og der sættes et stykke stof henover som beskyttelse. Der er enkelte mørke pletter på forstykket, formentlig af vin. Disse kan *ikke* gå af i rens. Hvis haglen tåler rens, vil den derfor blive mere ren, men sandsynligvis ikke pletfri. Hægterne er meget korte og bør skiftes ud til nogle længere, hvis messehaglen skal bruges.

#### Overslag

Evt. rens af messehagel	kr.	300,00
Reparation af guldbånd 5-10 timer á kr. 420,00	kr.	4.200,00
Demontering og reparation af foer 3-5 timer á kr. 420,00	kr.	2.100,00
Opspænding og dampning 2-4 timer á kr. 420,00	kr.	1.680,00
3 stk. nye hægter og maller á kr. 50,00 pr. par	kr.	150,00

Genmontering af foer og hægter 4-7 timer á kr. 420,00	kr.	2.940,00
Sytilbehør	kr.	60,00
+ 25% moms	kr.	2.857,50
I alt	kr.	<u>14.287,50</u>

1 stk. bøjle, lavet på mål efter haglen	kr.	2.140,00
1 stk. dragtpose	kr.	1.115,00
+ 25% moms	kr.	813,75
I alt	kr.	<u>4.068,75</u>

Dragtkasse til opbevaring af *begge* hagler, når de ikke benyttes i en længere periode. Hertil syrefri silkepapir til nedpakning:

1 stk. syrefri dragtkasse (100 x 65 x 20 cm)	kr.	200,00
10 stk. syrefri silkepapir (100 x 75 cm) á kr. 3,20	kr.	32,00
+ 25% moms	kr.	58,00
I alt	kr.	<u>290,00</u>

Med venlig hilsen

p.s.v.

  
Lizzi Damgaard

\* [http://danmarkskirker.natmus.dk/uploads/tx\\_tcchurchsearch/kob\\_amt\\_802-816.pdf](http://danmarkskirker.natmus.dk/uploads/tx_tcchurchsearch/kob_amt_802-816.pdf)

Betingelser:

Kirken skal være opmærksom på, at kirkens genstande ikke er forsikrede af Selskabet for Kirkelig Kunst, mens de er i vores varetægt. Vask og reparation af kirkens tekstiler er på kirkens ansvar. Der kan opstå uforudsete udgifter, da det er ældre tekstiler, der er tale om. Vi undersøger tekstilets vaskeæghed, så godt vi kan inden vask, men vi kan aldrig give nogen garanti for resultatet – om der er farveafsmitning, om noget kryber eller andet.

## **Kirkehøjskole i Osted - Allerslev Pastorat**

Forslag til typer af arrangementer og til emner, alle arrangementer vil kræve tilmelding.

### **Model 1 (lørdag kl. 10-16, tre foredrag, frokost og kaffe på kirkens regning)**

Lørdag kl. 10 - 16

Afholdes i Munkehuset/Stalden

Tema: Jomfru Marie skikkelsen ved 3 oplægsholdere - katolik, en religionssociolog, en religionshistoriker

Samme skabelon som andre lørdage: foredrag-diskussion, frokost, foredrag - diskussion, kaffe afsluttes med foredrag.- diskussion

Lørdag kl. 10 - 16

Afholdes i Munkehuset/Stalden

Tema: Tre store personer i Det gamle Testamente: Abraham, Moses og David ved 3 oplægsholdere: religionshistoriker/teolog/ Rabbiner

Samme skabelon som andre lørdage: foredrag-diskussion, frokost, foredrag - diskussion, kaffe afsluttes med foredrag.- diskussion

Lørdag kl. 10 - 16

Afholdes i Munkehuset/Stalden

Tema: Tre store personer i Det nye Testamente: Jesus, Paulus og Peter 3 oplægsholdere - teolog, religionshistoriker.

Samme skabelon som andre lørdage: foredrag-diskussion, frokost, foredrag - diskussion, kaffe afsluttes med foredrag.- diskussion

Lørdag kl. 10 - 16

Afholdes i Munkehuset/Stalden

Tema: Helgendyrkelsen - udvalgte helgener fra egnens kirker (Katharina, Olav og Andreas f. eks.)  
3 oplægsholdere: katolsk præst, religionshistoriker, protestantisk teolog

Samme skabelon som andre lørdage: foredrag-diskussion, frokost, foredrag - diskussion, kaffe afsluttes med foredrag.- diskussion

Lørdag kl. 10 - 16

Afholdes i Munkehuset/Stalden

Tema: Religion og ateisme  
3 oplægsholdere: ateist, religionshistoriker, protestantisk teolog

Samme skabelon som andre lørdage: foredrag-diskussion, frokost, foredrag - diskussion, kaffe afsluttes med foredrag.- diskussion

Lørdag kl. 10 - 16

Afholdes i Munkehuset/Stalden

Tema: Religion og naturvidenskab

3 oplægsholdere: naturvidenskabsmand, filosof/psykolog og teolog

Samme skabelon som andre lørdage: foredrag-diskussion, frokost, foredrag - diskussion, kaffe afsluttes med foredrag.- diskussion

### **Model 2 (en lørdag, udflugt med bil/tog, 3 foredrag, frokost og kaffe)**

Lørdag kl. 10 - 16

10-11.30 Besøges en af kirkerne i kommunen - der fortælles om kirken og sognet ved sognepræsten ( f.eks. Gevninge)

11.30 - 13.00 Frokost i forsamlingshus eller andet lokalt spisested (Herslev Bryghus)

13.00 - 14.30 Besøges den anden kirke i pastoratet (Herslev Kirke)

14.30 - 15.00 Kaffe i Medborgerhuset i Gevninge (Landsbylauget fortæller om byen)

15.00 - 16.00 Besøges tredje kirke (Kornerup)

Menighedsrådet betaler for frokost og kaffe udover for foredragene

Kørsel i egne biler

Tilmelding

(Samme model bruges i forbindele med besøg i andre pastoraters kirker)

Lørdag kl. 10 - 16

Afholdes i de forskellige kirkers bygninger

Tema: Mange slags kristendom

10.00 - 11.30 Oplæg og diskussion: Katolicisme Frederiksborgevej 11C

11.30 - 12.45 Frokost ROMUs cafe

13.00 - 14.30 Oplæg og diskussion: Pinsekirken i Roskilde nu ImpactChurch Lillevangsvej 15

14.30 - 15.00 Kaffe i en af kirkerne

15.00 - 16.00 Oplæg og diskussion: Baptistkirken Vindingevej 32

Menighedsrådet betaler for frokost og kaffe udover for foredragene

Kørsel i egne biler

Tilmelding



**Model 3 (foredrag efter aftengudstjeneste, derefter udflugt)**

Hverdag kl. 19 - 21 og anden dag

Munkehuset

Foredrag efter aftengudstjeneste om Jødedom (Steen Dilling) - efterfølgende udflugt en anden dag til Synagogen i Krystalgade (Steen Dilling)

Kaffe

Hans Jørgen (jeg har flere forslag i støbeskeen)