

# ÅRSBUDGET 2020

for Asserballe Sogns Menighedsråd

i Sønderborg Provsti

i Sønderborg Kommune

Myndighedskode 8994

CVR-nr. 60741018

Budget 2020 indeholder følgende:

Målsætning, særlige indsatsområder samt supplerende forklaringer

Årsbudget i hovedtal

Årsbudget fordelt på formål

### Målsætninger for hele valgperioden, der indgår i dette års budget

Asserballe Menighedsråd ønsker fortsat at styrke de kirkelige, folkelige og musikalske aktiviteter i sognet.

Man vil gennem kirkebladet og på "Asserballe byen med liv og sjæl", oplyse sognebørnene, når der sker noget, som vedrører kirken.

Derudover ønsker man at bevare samarbejdet med de andre lokale foreninger og herigennem styrke og bevare kirkens betydning for lokalsamfundet.

Som tidligere år, ønsker man i Asserballe Menighedsråd, at arbejde for at traditionen med Æblefest fortsætter.

### Særlige indsatsområder (jf. merudgiftsønsker m.v.)

### Supplerende forklaringer til budgettet

	Budget 2020	Budget 2019	Regnskab 2018	Regnskab 2017
1 Ligningsbeløb til drift	1.328.173	1.387.433	1.685.484,04	1.566.529,00
Driftsudgifter i alt	-1.399.744	-1.385.747	-1.567.669,69	-1.804.441,31
2 Kirkebygning og sognegård	-310.717	-346.574	-218.323,33	-302.847,99
2 Indtægter	0	54.000	54.000,00	54.000,00
2 Udgifter, løn	-89.417	-87.374	-89.652,21	-85.293,50
2 Udgifter, øvrige drift	-221.300	-313.200	-182.671,12	-271.554,49
3 Kirkelige aktiviteter	-236.034	-254.999	-298.597,25	-437.622,28
3 Indtægter	-2.000	0	3.649,27	8.526,55
3 Udgifter, løn	-155.859	-154.594	-245.214,78	-400.653,94
3 Udgifter, øvrige drift	-78.175	-100.405	-57.031,74	-45.494,89
4 Kirkegård	-680.317	-684.159	-734.336,68	-652.145,45
4 Indtægter	179.357	154.473	132.323,20	180.337,11
4 Udgifter, løn	-653.024	-636.032	-655.231,11	-622.694,26
4 Udgifter, øvrige drift	-206.650	-202.600	-211.428,77	-209.788,30
5 Præstebolig mv.	-3.200	64.020	-97.242,24	-171.129,99
5 Indtægter	36.000	111.020	112.956,00	131.720,00
5 Udgifter, løn	0	0	0,00	0,00
5 Udgifter, øvrige drift	-39.200	-47.000	-210.198,24	-302.849,99
6 Administration og fællesudgifter	-172.374	-162.300	-212.107,27	-227.661,72
6 Indtægter	0	0	0,00	0,00
6 Udgifter, løn	-12.000	-17.500	-78.303,06	-88.258,29
6 Udgifter, øvrige drift	-160.374	-144.800	-133.804,21	-139.403,43
7 Finansielle poster	2.898	-1.735	-7.062,92	-13.033,88
A Resultat af drift	-71.571	1.686	117.814,35	-237.912,31
Forbrug af frie midler (jf. bilag 1)	71.571	0		
Resultat af drift inklusiv forbrug af frie midler	0	1.686		

#### ANLÆGSBEVILLINGER

8 Anlægsramme				
Kirkebygning og sognegård ((80)+(81)+(82))	0	-204.991	0,00	0,00
Kirkegård ((83)+(84))	0	0	0,00	-58.040,84
Ligningsbeløb til anlæg ((92)+(93))	218.937	593.991	209.000,00	234.000,00
Præstebolig mv. ((85)+(86)+(87)+(88))	-218.937	-180.000	-43.750,00	0,00
Renteindtægter af anlægsopsparing (90)	0	0	0,00	0,00
Salg af anlæg (91)	0	0	0,00	0,00
B Resultat af anlæg	0	209.000	165.250,00	175.959,16
C Årets resultat	-71.571	210.686	283.064,35	-61.953
E Heraf til balanceposter (=C-A)	0	209.000		
+ Forbrug af frie midler konverteret til anlæg	0	0		
+ Forbrug af kirkekassens "salg af anlæg m.v."	0	0		
+ Forbrug af videreførte anlægsmidler tidl. år	0	0		
+ Forbrug af eksisterende opsparing	0	0		
Ligningsmidler til afdrag på lån	0	209.000		
Ligningsmidler til anlægsopsparing	0	0		
+ Nye lån	0	0		
Oplagt i stiftet "salg af anlæg m.v."	0	0		
Overf. til kirkekasse "salg af anlæg m.v."	0	0		
Renteindtægter af anlægsopsparing	0	0		
F Balanceposter (anlæg)	0	-209.000		
G Sum (=E+F)	0	0		

Tallene i parantes henviser til den 2-cifrede formålsskonto, som posten vedrører. Budgettes formålsskonti fremgår af de efterfølger

## Formål

### Indtægter

#### 1 Fælles indtægter i alt

- 10 Ligningsbeløb til drift
  - 11 Tillægsbevilling fra 5% midlerne
  - 12 Generelt tilskud fra fællesfonden
- I alt

Budget 2020	Budget	Regnskab	Regnskab	-- Budget 2020 heraf --		
	2019	2018	2017	indtægter	Udgifter, løn	udgifter, øvrig drift
1.328.173	1.387.433	1.685.484,04	1.494.787,00	1.328.173	0	0
0	0	0,00	71.742,00	0	0	0
0	0	0,00	0,00	0	0	0
1.328.173	1.387.433	1.685.484,04	1.566.529,00	1.328.173	0	0

### Driftsudgifter

#### 2 Kirkebygning og sognegård

- 20 Fælles formål
  - 21 Kirkebygning
  - 22 Inventar, kirke (herunder orgel og klokker)
  - 23 Sognegård
  - 24 Kirkekontor (uden for kirke og sognegård)
  - 25 Tjenstlige lokaler i præstegård
- I alt

Budget 2020	Budget	Regnskab	Regnskab	-- Budget 2020 heraf --		
	2019	2018	2017	indtægter	Udgifter, løn	udgifter, øvrig drift
0	0	0,00	0,00	0	0	0
-116.759	-160.626	-91.263,54	-160.347,68	0	-11.959	-104.800
-6.500	-6.500	-5.797,71	-5.743,79	0	0	-6.500
-187.458	-179.448	-121.262,08	-136.756,52	0	-77.458	-110.000
0	0	0,00	0,00	0	0	0
0	0	0,00	0,00	0	0	0
-310.717	-346.574	-218.323,33	-302.847,99	0	-89.417	-221.300

#### 3 Kirkelige aktiviteter

- 30 Fælles formål
  - 31 Gudstjeneste og kirkelige handlinger
  - 32 Kirkelig undervisning
  - 33 Diakonal virksomhed
  - 34 Kommunikation
  - 35 Kirkekor
  - 36 Kirkekoncerter
  - 37 Foredrags- og mødevirksomhed
  - 39 Kontingent til DSUK
- I alt

Budget 2020	Budget	Regnskab	Regnskab	-- Budget 2020 heraf --		
	2019	2018	2017	indtægter	Udgifter, løn	udgifter, øvrig drift
0	0	-117.800,81	-267.294,17	0	0	0
-177.959	-184.044	-149.143,99	-149.788,21	0	-144.359	-33.600
-22.500	-30.000	-15.350,37	-8.908,61	0	-3.000	-19.500
-6.000	-12.500	-6.331,00	-5.807,15	-2.000	0	-4.000
-15.075	-15.055	-8.225,24	-45,00	0	0	-15.075
0	0	0,00	0,00	0	0	0
-8.500	-8.400	-1.245,84	-7.747,69	0	-5.000	-3.500
-5.500	-4.500	0,00	2.468,55	0	-3.500	-2.000
-500	-500	-500,00	-500,00	0	0	-500
-236.034	-254.999	-298.597,25	-437.622,28	-2.000	-155.859	-78.175

#### 4 Kirkegård

- 40 Kirkegården
  - 41 Kapel/begravelse, urnenedsættelser
  - 42 Krematorium
  - 43 Arbejde uden for egen kirkegård
- I alt

Budget 2020	Budget	Regnskab	Regnskab	-- Budget 2020 heraf --		
	2019	2018	2017	indtægter	Udgifter, løn	udgifter, øvrig drift
-658.358	-664.433	-720.125,56	-632.609,39	179.357	-641.065	-196.650
-21.959	-19.726	-14.211,12	-19.536,06	0	-11.959	-10.000
0	0	0,00	0,00	0	0	0
0	0	0,00	0,00	0	0	0
-680.317	-684.159	-734.336,68	-652.145,45	179.357	-653.024	-206.650

## Formål

### 5 Præstebolig mv.

50	Fælles formål
51	Præstebolig 1
52	Præstebolig 2
53	Præstebolig 3
54	Præstebolig 4
55	Præstebolig 5
56	Funktionærbolig
57	Skov og landbrug
58	Øvrige ejendomme

I alt

Budget 2020	Budget 2019	Regnskab 2018	Regnskab 2017	-- Budget 2020 heraf --		
				indtægter	Udgifter, løn	udgifter, øvrig drift
0	0	0,00	0,00	0	0	0
0	0	0,00	0,00	0	0	0
0	0	0,00	0,00	0	0	0
0	0	0,00	0,00	0	0	0
0	0	0,00	0,00	0	0	0
0	0	0,00	0,00	0	0	0
-3.200	-3.500	-148.811,47	-13.078,36	36.000	0	-39.200
0	67.520	51.569,23	-158.051,63	0	0	0
0	0	0,00	0,00	0	0	0
-3.200	64.020	-97.242,24	-171.129,99	36.000	0	-39.200

### 6 Administration og fællesudgifter

60	Fælles formål
61	Menighedsrådet/provstiudvalget
62	Personale, inkl. delt medarbejder
63	Bygning
64	Økonomi
65	Personregistrering - civil
66	Personregistrering - kirkelig
67	Efteruddannelse
68	Menighedsrådsvalg/provstiudvalgsvalg
69	Forsikringspræmie og stiftbidrag (PU)
98	Udlånt til andet sogn

I alt

Budget 2020	Budget 2019	Regnskab 2018	Regnskab 2017	-- Budget 2020 heraf --		
				indtægter	Udgifter, løn	udgifter, øvrig drift
-26.300	-33.000	-24.825,06	-30.235,83	0	0	-26.300
-58.000	-62.500	-53.288,70	-57.540,70	0	-12.000	-46.000
-10.400	-10.900	-9.208,58	-8.429,30	0	0	-10.400
0	0	0,00	0,00	0	0	0
-53.300	-48.900	-48.990,00	-45.933,00	0	0	-53.300
0	0	-67.902,69	-72.258,29	0	0	0
0	0	0,00	0,00	0	0	0
-4.000	-7.000	0,00	-3.280,00	0	0	-4.000
-10.000	0	0,00	0,00	0	0	-10.000
-10.374	0	-7.892,24	-9.984,60	0	0	-10.374
0	0	0,00	0,00	0	0	0
-172.374	-162.300	-212.107,27	-227.661,72	0	-12.000	-160.374

### 7 Finansielle poster

70	Renter af stiftslån
71	Renter af realkredit og andre lån
72	Øvrige renteudgifter
73	Renteindt. af likvider (ex. kgd.)
74	Renteindt. af kirkekap.I (ex. gravkap.)
75	Kursgevinst/-tab
76	Momsregulering

I alt

Budget 2020	Budget 2019	Regnskab 2018	Regnskab 2017	-- Budget 2020 heraf --		
				indtægter	Udgifter, løn	udgifter, øvrig drift
0	-2.743	-7.315,00	-12.931,88	0	0	0
0	0	0,00	0,00	0	0	0
0	0	0,00	0,00	0	0	0
0	0	0,00	348,13	0	0	0
2.898	1.008	1.557,17	503,76	2.898	0	0
0	0	0,00	0,00	0	0	0
0	0	-1.305,09	-953,89	0	0	0
2.898	-1.735	-7.062,92	-13.033,88	2.898	0	0

## Formål

	Budget	Budget	Regnskab	Regnskab	-- Budget 2020 heraf --		
	2020	2019	2018	2017	indtægter	Udgifter, løn	udgifter, øvrige drift
8 Anlægsramme							
80 Kirkebygning	0	-204.991	0,00	0,00	0	0	0
81 Sognegård	0	0	0,00	0,00	0	0	0
82 Kirkekontor (udenfor kirke og sognegård)	0	0	0,00	0,00	0	0	0
83 Kirkegård	0	0	0,00	-58.040,84	0	0	0
84 Krematorium	0	0	0,00	0,00	0	0	0
85 Præsteboliger	-218.937	0	-43.750,00	0,00	0	0	-218.937
86 Funktionærboliger	0	-180.000	0,00	0,00	0	0	0
87 Skov og landbrug	0	0	0,00	0,00	0	0	0
88 Øvrige ejendomme	0	0	0,00	0,00	0	0	0
90 Renteindtægt af anlægsopsparing	0	0	0,00	0,00	0	0	0
91 Salg af anlæg m.v.	0	0	0,00	0,00	0	0	0
92 Ligningsbeløb anlæg	218.937	593.991	209.000,00	234.000,00	218.937	0	0
93 5% tillægsbevilling anlæg	0	0	0,00	0,00	0	0	0
I alt	0	209.000	165.250,00	175.959,16	218.937	0	-218.937

SAG : Asserballe Præstegård - facaderenovering, stald  
 SAG NR. : 2309  
 EMNE : Skønnet budget  
 DATO : 14.05.2019

Arkitekter MAA  
 Allegade 45  
 DK-8700 Horsens  
 T: +45 75 62 64 55

## FACADERENOVERING AF STALDBYGNING

### Håndværkerudgifter:

Udskiftning af rådskadet tømmer, inkl. materialer	30.000,00 kr.
Tømmersamlinger, tætning af sprækker	5.000,00 kr.
Nymaling af bindingsværk, inkl. afrensning	20.000,00 kr.
Nymaling af port og revledøre	15.000,00 kr.
Istandsættelse af tavl	45.000,00 kr.
Istandsættelse af revledør, 2 stk.	25.000,00 kr.
Istandsættelse af støbejernsvinduer, 25 stk.	50.000,00 kr.
Kalkning af staldbygning	45.000,00 kr.
Samlede håndværkerudgifter i alt ekskl. moms	235.000,00 kr.
Ikke prissatte udgifter	30.000,00 kr.
Øvrige udgifter:	
Tekniske omkostninger, rådgiver honorar	50.000,00 kr.
Tekniske omkostninger, udlæg	2.000,00 kr.
	52.000,00 kr.
I alt excl. moms	317.000,00 kr.
25 % moms	79.250,00 kr.
I alt inkl. moms	<b>396.250,00 kr.</b>



# ASSERBALLE PRÆSTEGÅRD

## FACADERENOVERING, STALD

14.05.2019

ASSERBALLE SOGNS MENIGHEDSRÅD  
HADERSLEV STIFT

**LINJEN**

Arkitekter MAA  
Allegade 45  
DK-8700 Horsens  
T: +45 75 62 64 55

**Byck ApS**

Rådgivende ingeniør  
Gramsmosevej 27  
6440 Augustenborg  
Tlf.: 7447 1811



ASSERBALLE PRÆSTEGÅRD  
AUGUSTENBORG  
FACADERENOVERING, STALD

## INDHOLD

PROJEKTBEKRIVELSE

FOTOREGISTRERING

TEGNINGER

Bygherre  
Asserballe sogns menighedsråd  
v fmd./ Karen M. Christiansen  
Tlf. 23 43 82 43  
E-mail: [karen.1@live.dk](mailto:karen.1@live.dk)

LINJEN arkitekter m.a.a.  
Kontaktperson  
Carsten Kronborg Olesen  
Allegade 45  
8700 Horsens  
Tlf. 75 62 64 55 – 25 78 20 44  
E-mail: [cho@linjen.dk](mailto:cho@linjen.dk)

Byck ApS  
Gramsmosevej 27  
6440 Augustenborg  
Tlf. 74 47 18 11  
E-mail: [horlyck@c.dk](mailto:horlyck@c.dk)

## PROJEKTBEKRIVELSE

Asserballe sogns menighedsråd ønsker at gennemføre en udvendig istandsættelse af staldlængens bindingsværkfacade ved Asserballe Præstegård. Sydfacaden er løbende vedligeholdt med maling og kalkning, men trænger nu til en mere dybdegående istandsættelse, hvor alt tømmer og samlinger gennemgås, og rådskadet træ udskiftes med nyt.

Hvis der ikke foretages noget inden for en nærmere fremtid, kan man risikere, at istandsættelsesarbejdet vil blive mere omfattende, end det er på nuværende tidspunkt.

## OM ASSERBALLE PRÆSTEGÅRD, BYGADEN 11-13 I AUGUSTENBORG

Asserballe Præstegård udgør et trefløjet gårdanlæg bestående af et stuehus (1834), en staldlænge (slutningen af 1700-tallet) og en vestlænge (1600-tallet og senere). Præstegården og de to udlængere blev fredet i 1950.

Stuehuset er opført i grundmur med hvidkalkede og pudsede facader over en sortmalet sokkel. Taget er et stråtag med halvvalm med to skorstenspiber i rygningen og to lave stråtækte kviste mod gården samt en større rundbuet kvist over det centrale indgangsparti. Mod haven er der fire lave, stråtækte kviste samt en muret gavlkvist. Staldlængen ligger parallelt med stuehuset mod nord, og er opført i hhv. grundmur og bindingsværk. Vestgavlen og nordfacaden står i grundmur, der er pudset og hvidkalket. Østgavlen står i blank mur med gule mursten, mens sydfacaden står med rødt, opstreget bindingsværk med hvidkalkede, murede tavler. Taget er et halvvalmet stråtag med ubrudte flader.

Den vestvendte udlænge er opført dels i traditionelt rødt opstreget bindingsværk med hvide tavler, og dels træbeklædt bindingsværk. Bygningen står på en sokkel af kampesten, og mod vest ses et udskud. Taget er med halvvalm og tækket med strå tilsvarende præstegårdens øvrige to bygninger.

## TILSTANDSBESKRIVELSE AF STALDLÆNGEN

Ved den/de seneste malerbehandlinger af bindingsværket er der anvendt en rød plastmaling, som er meget lidt diffusionsåben. Malingen skaller af i større flager, og bag det yderste lag maling ses den gamle maling som muligvis er linoiemaling. Det skønnes, at bindingsværket ikke har været udsat for fugtophobning bag plastikmalingen eller på anden vis taget skade af en forkert overfladebehandling.

I forhold til bindingsværkskonstruktionen skønnes det, at tilstanden på tømmeret generelt er god. I forbindelse med besigtigelsen blev der foretaget målinger med fugtmåler, og disse viste ikke tegn på fugtophobning i tømmeret. Tømmersamlingerne er generelt gode, men ved enkelte samlinger mellem løsholt og stolpe ses der store sprækker. De store sprækker er opstået som følge af rådskade på tømmeret. Sprækkerne bør udbedres inden skaderne forværres. Ligeledes er enkelte stolpeender rådskadet. Omfanget kan ses på vedlagte tegning.

Tavlene, der enten er muret med brændte teglsten eller grå betonsten, skønnes til at være i god stand. Omkring det sydøstlige hjørne er to af tavlene dårlige og skal mures om. Ved de øvrige tavler er der kun tale om mindre reparationer med partiel ommuring af mursten samt puds- og fugereparation ved samlinger mellem tavler og tømmer.

Staldlængens støbejernsvinduer skønnes til at være i god stand, men trænger til istandsættelse med nymaling.

Tilstanden på staldlængens døre og porte varierer meget.

Bræddebeklædningen på revledøren ved sydfacaden og den ene revledør ved nordfacaden trænger til udskiftning pga. omfattende rådskader. Dobbeltporten ved vestgavlen er i god stand. Det samme gør sig gældende for revledøren mod nordøst.

### **ISTANDSÆTTELSESFORSLAG**

#### Sydfacadens bindingsværkskonstruktion:

De nuværende malingslag bestående af plastmaling afrenses med en hårdmetalskraber og en stiv børste. Inden nymaling skal træet grundes med f.eks. Gori 22/7 mod råd og borebiller. Det er vigtigt, at sprækker og revner grundes grundigt.

Tømmeret gennemgås, og rådskadet tømmer udskiftes partielt eller udluses med nyt vellagret træ af samme sort og dimension som det eksisterende. Samlinger mellem nyt og gammelt tømmer udføres med lige bladsamling på traditionel vis. Omfanget af rådskadet tømmer fremgår af vedlagte tegning.

Større sprækker ved tømmeramlinger skal lukkes mod indtrængende vand med tjæret værk og efterfølgende forsegles med tjærekit. Inden sprækkernes lukkes, er det vigtigt med en dybdegående imprægnering mod råd og svamp.

Alt bindingsværkstømmer inkl. sugfjæl og vandbræt under vinduer behandles afslutningsvis med rød linoliemaling tilsvarende den oprindelige røde farve. Alt træ skal malerbehandles til fuld dækning.

#### Sydfacadens murede tavl:

De murede tavl gennemgås for løse sten og større sprækker mellem murværk og tømmer.

Løse sten skal mures om og sprækker lukkes med en mager kalkmørtel.

Ved partiel udskiftning af rådskadet tømmer udtages tømmer i nødvendigt omfang. Stenene renses for mørtel og genbruges til opmuring igen. Til opmuring skal der anvendes en ren kalkmørtel. Pudsreparationer og nyt pudslag på ommurede tavl skal udføres med en ren luftkalkmørtel. Omfanget fremgår af vedlagte tegning og billeder.

#### Kalkning af staldbygningen:

Når tavl og bindingsværk er istandsat, skal staldbygningen kalkes med almindelig læsket kalk / hvidtekalk på traditionel vis. Inden kalkning renses facaden for løstsiddende kalkflager. Ved tegn på alger, skal facaden algebehandles inden kalkning.

#### Støbejernsvinduer:

Alle staldbygningens støbejernsvinduer istandsættes med ny maling.

Løstsiddende malingsrester og plastikmaling afrenses, vinduerne rustbehandles i nødvendigt omfang og nymales med rød linoliemaling.

#### Revledøre og porte:

De to revledøre, én ved sydfacaden og én ved nordfacaden, istandsættes med nye brædder i samme dimension som de eksisterende. Dørenes smedede båndhængsler, stabler og dørgreb/klinkefald istandsættes for rust og males med sort linoliemaling.

Alle døre og porte males med rød linoliemaling, tilsvarende bindingsværket.



Staldbygningen set fra sydvest.



Staldbygningens set fra sydøst.



Staldbygningen set fra vest.



Staldbygningen set fra nord.



Staldbygningen set fra øst.



Fag 1-3 fra vest.  
De malede overflader på bindings-  
værkstømmeret er nedvasket på fac-  
dens nederste halvdel.

Fag 4-6 fra vest.  
Sprækker ved tømmer mellem stolpe og løsholt.



Fag 7-9 fra vest.  
Sprækker ved tømmer mellem stolpe og løsholt.  
Revledørens brædder er rådskadet.



Fag 10-12 fra vest.



Fag 13-15 fra vest.  
Enkelte samlinger mellem løsholt og stolpe er med store spækker som følge af råd. Ved mindre sprækker kan der anvendes tjæret værk, mens der ved større skader udføres udlusning i tømmeret.



Fag 16-18 fra vest.  
Enkelte løse sten i tavl under vindue.



Fag 19-21 fra vest.  
Et par af stolpeenderne er ødelagte af råd. Det skønnes, at en partiel udsiftning er nødvendigt.



Fag 22-24 fra vest.  
Ved sydøsthjørnet på staldbygningen er tavl og tømmer beskadiget af fugt. Tavlene ommures, og hjørnestolpen udskiftes.



Revledør, sydfacaden.  
Den udvendige bræddebeklædning skal udskiftes pga. råd. Beslag og hængsler istandsættes.

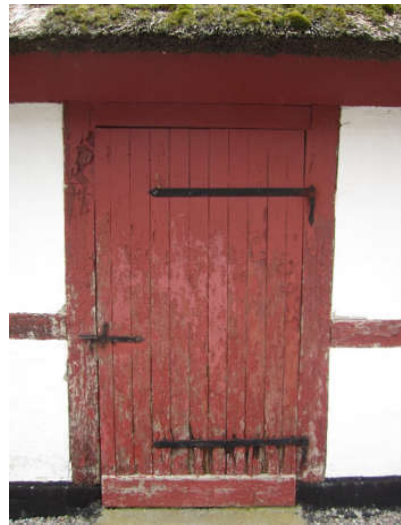

Revledør, nordfacaden.  
Den udvendige bræddebeklædning udskiftes pga. råd. Beslag og hængsler skal istandsættes.





Staldlænges støbejernsvinduer  
istandsættes med ny maling.



Måling af fugtindhold i stolpe med  
fugtmåler. På billedet viser fugtmå-  
leren 8%, hvilket er et fint fugtind-  
hold. Dog forsvinder spidsen på  
fugtmåleren (ca. 2 cm) ind i stolpen  
uden modstand. Dette tyder på råd.



De seneste malingslag udgør plast-  
eller akrylmaling, som afskaller i  
flager. Under de "nyere" malingslag  
ses de gamle malingslag af enten  
linoliemaling eller limfarve.  
Klinkesålbænkene afrensnes for ma-  
ling.



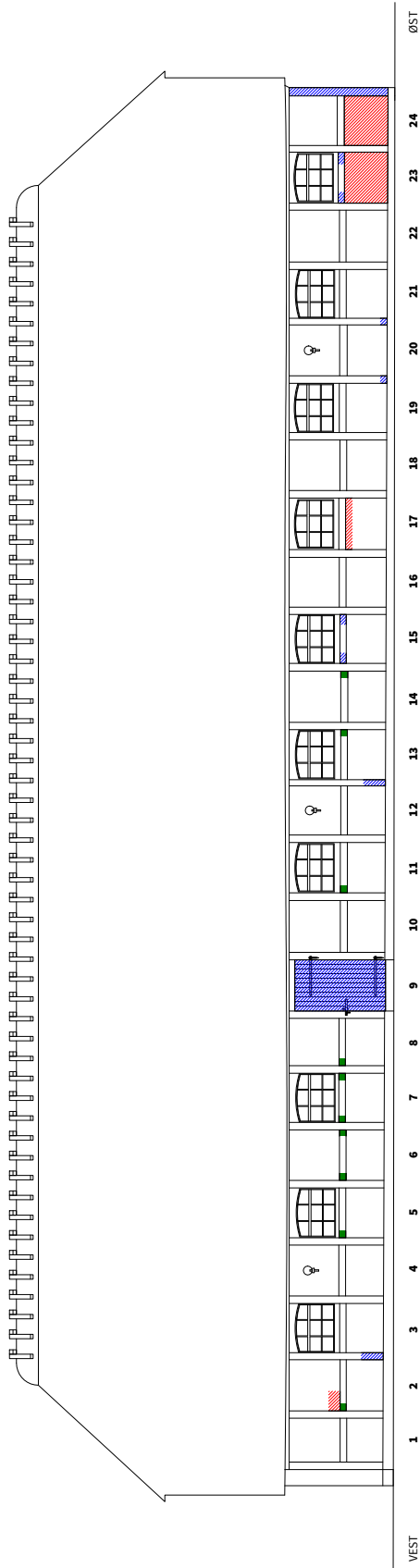

**TILSTANDSBESKRIVELSE AF FAG:**

- 1.** FUGER MELLE TAVL OG TØMMER ER FORVITRET. **16.** OK.
- 2.** UDSKIFTNING AF 5-8 STEN I TAVL OVER LØSHOLT. FUGER MELLE TAVL OG LØSHOLT ER FORVITRET. TØMMERSAMLING: SPRÆKKE VED LØSHOLT. **17.** FUGER MELLE TAVL OG TØMMER ER FORVITRET. I MURS KIFTE I TAVL OMMURERS UNDER LØSHOLT. **22.** OK.
- 3.** CA. 50-60 CM AF STOLPE UDSKIFTES PGA. RÅD. TØMMERSAMLING: SPRÆKKE VED LØSHOLT. **18.** OK.
- 4.** OK. **19.** OK.
- 5.** TØMMERSAMLING: SPRÆKKE VED LØSHOLT. HJØRNER PÅ TAVL FORVITRER. **20.** CA. 20 CM AF STOLPE UDSKIFTES PGA. RÅD.
- 6.** TØMMERSAMLING: SPRÆKKE VED LØSHOLT. **21.** CA. 20 CM AF STOLPE UDSKIFTES PGA. AF RÅD.
- 7.** TØMMERSAMLING: SPRÆKKE VED LØSHOLT. FUGERNE MELLE TAVL OG TØMMER FORVITRER. **23.** TAVL OMMURERS. LØSHOLT UDSKIFTES, PARTIEL UDSKIFTNING CA. 20 CM I BEGGE SIDER.
- 8.** TØMMERSAMLING: SPRÆKKE VED LØSHOLT. FUGERNE MELLE TAVL OG TØMMER FORVITRER. **24.** TAVL OMMURERS. HELE HJØRNESTOLPE UDSKIFTES PGA. RÅD.
- 9.** REVLEDØR: UDVENDIGE BRÆDDER UDSKIFTES. HÆNGSLER SKAL I STANDSÆTTES. **25.** LØSHOLT UDSKIFTES, PARTIEL UDSKIFTNING CA. 20 CM I BEGGE SIDER.

SAG:	ASSERBALLE PRÆSTEGÅRD
EMNE:	FACADE MOD GÅRDSPLADS
TEGN. AF:	JWA
KONTR. AF:	CHO
DATE:	14.05.2019
REV.:	
MÅL:	1 : 100
SAGS NR.:	2309
TEGN. NR.:	AE.2.01
<b>LINJEN</b>	
ARKITEKTER A/S	
ALLEGÅRD 45 • 8700 HORSBENS • CVR: 7797 60 35 • www.linjen.dk • info@linjen.dk • T: +45 7562 6455	

## Asserballe menighedsråd

Asserballeskov 4.6.2019

**Vedr.:** Asserballe Præstegård – budgetoverslag på renovering af trappe til hoveddør jvf. projekt godkendt af kulturstyrelsen.

Budgetoverslag for renovering af trappen til hoveddøren ved Asserballe Præstegård som beskrevet i projekt dateret 9.7.2018:

	Pris ekskl. moms	Pris inkl. moms (25%)
Granitsten øverste trin	17.000 kr.	21.250 kr.
Nedbrydning og genopmuring som beskrevet	90.000 kr.	112.500 kr.
Renovering og genmontering af gelænder	20.000 kr.	25.000 kr.
Teknisk rådgivning og tilladelser fra myndigheder (heraf 5000 kr. + moms afregnet)	<u>15.000 kr.</u>	<u>18.750 kr.</u>
Sum:	<u>142.000 kr.</u>	<u>177.500 kr.</u>

Med venlig hilsen

Morten Hørlyck

Byck Aps

---

Byck Aps  
www.byck.dk  
Tlf.:7447 1811

Gramsmosevej 27  
6440 Augustenborg  
Mobil: 2374 5427

CVR. nr.: 34589461