

ÅRSBUDGET 2018

for Lynges Sogns Menighedsråd

i Ringsted-Sorø Provsti

i Sorø Kommune

Myndighedskode 7386

CVR-nr. 57519819

Budget 2018 indeholder følgende:

Målsætning, særlige indsatsområder samt supplerende forklaringer

Årsbudget i hovedtal

Årsbudget fordelt på formål

Målsætninger for hele valgperioden, der indgår i dette års budget

Virke for gode vilkår for evangeliets forkyndelse ved at sikre et bredt udbud af kirkelige aktiviteter i Lynges og Vester Broby sogne. Menighedsrådet ønsker at tage udgangspunkt i de lokale forhold og søger at styrke relationer til foreninger, institutioner og enkeltpersoner.

Særlige indsatsområder (jf. merudgiftsønsker m.v.)

Korarbejde. Vi har oprettet 3 kor: Børne, pige og voksenkor. Alle har stor succes og høj deltagelse. Korene virker aktivt ved nogle gudstjenester og de skaber større netværk omkring kirken - begge dele understøtter menighedsrådets målsætning. Vi har meget svært ved at fastholde finansieringen deraf, de faktiske omkostninger ud over lønudgifter til organisten (2015-niveau) var underestimeret.

Kirkegård. Vi fik i 2016 lavet bevilling til en udviklingsplan for kirkegårdsafsnit øst for Lyngesvej, materiale i den forbindelse vedlægges (udbud og udviklingsplan med omkostningsoverslag). Menighedsrådet har ønsket flere valgmuligheder omkring gravsteder, konkret i form af en naturkirkegård. Vi ønsker at udføre planen over en årrække, i 2017 fik vi 100.000 dertil, vi har samme ønske i 2018.

Supplerende forklaringer til budgettet

Budgettet lagt inden for den udmeldte ramme. Naturlig vækst i udgifterne f.eks. lønstigninger som følger af overenskomstmæssige aftaler er indeholdt i merudgiftsønskerne. Anlægsudgifter er angivet med moms. Sideløbende med budgetlægning 2018 har menighedsrådet arbejdet med tilpasning af driften jf. budget 2017. I den sammenhæng har menighedsrådet først fokuseret på at begrænse udgifterne til rådet selv og dernæst på at gennemgå forhold for rådets ansatte.

	Budget	Budget	Regnskab	Regnskab	-- Budgetoverslag --		
	2018	2017	2016	2015	2019	2020	2021
1 Ligningsbeløb til drift	2.984.972	2.772.034	2.571.838,30	2.615.388,00			
Driftsudgifter i alt	-2.984.972	-2.772.034	-2.873.944,90	-2.575.668,60			
2 Kirkebygning og sognegård	-286.433	-343.259	-468.845,35	-411.013,73			
2 Indtægter	0	0	0,00	0,00			
2 Udgifter, løn	-74.300	-47.300	-53.563,13	-8.556,32			
2 Udgifter, øvrige drift	-212.133	-295.959	-415.282,22	-402.457,41			
3 Kirkelige aktiviteter	-1.378.432	-1.292.793	-1.238.452,78	-1.081.241,18			
3 Indtægter	58.531	48.181	76.743,00	58.844,68			
3 Udgifter, løn	-1.116.500	-992.800	-882.564,13	-783.030,24			
3 Udgifter, øvrige drift	-320.463	-348.174	-432.631,65	-357.055,62			
4 Kirkegård	-886.851	-729.976	-763.918,42	-702.242,55			
4 Indtægter	236.811	399.079	310.616,40	327.443,29			
4 Udgifter, løn	-887.100	-776.700	-850.122,94	-816.142,17			
4 Udgifter, øvrige drift	-236.562	-352.355	-224.411,88	-213.543,67			
5 Præstebolig mv.	27.980	-2.021	3.151,82	34.750,62			
5 Indtægter	198.241	159.499	168.998,78	159.498,91			
5 Udgifter, løn	-20.300	-19.100	0,00	-2.574,00			
5 Udgifter, øvrige drift	-149.961	-142.420	-165.846,96	-122.174,29			
6 Administration og fællesudgifter	-466.031	-410.872	-415.275,65	-426.399,16			
6 Indtægter	0	0	0,00	0,00			
6 Udgifter, løn	-228.000	-149.000	-156.500,54	-144.696,36			
6 Udgifter, øvrige drift	-238.031	-261.872	-258.775,11	-281.702,80			
7 Finansielle poster	4.795	6.887	9.395,48	10.477,40			
A Resultat af drift	0	0	-302.106,60	39.719,40			
Forbrug af frie midler (jf. bilag 1)	0	0					
Resultat af drift inklusiv forbrug af frie midler	0	0					

ANLÆGSBEVILLINGER

8 Anlægsramme							
Renteindtægter af anlægsopsparing (90)	0	0	0,00	0,00	0	0	0
Salg af anlæg (91)	0	0	0,00	0,00	0	0	0
Ligningsbeløb til anlæg (92)	382.000	100.000	60.000,00	470.000,04	400.000	400.000	400.000
Kirkebygning og sognegård ((80)+(81)+(82))	-282.000	0	0,00	0,00	0	0	0
Kirkegård ((83)+(84))	-100.000	-100.000	-971.031,01	0,00	0	0	0
Præstebolig mv. ((85)+(86)+(87)+(88))	0	0	-34.066,75	-1.140.444,01	0	0	0
B Resultat af anlæg	0	0	-516.829,33	-330.451,47	400.000	400.000	400.000
C Årets resultat	0	0	-818.935,93	-290.732	221.000	221.000	221.000
E Heraf til balanceposter (=C-A)	0	0			400.000	400.000	400.000
+ Forbrug af eksisterende opsparing	0	0			0	0	0
+ Nye lån	0	0			0	0	0
+ Forbrug af kirkekassens "salg af anlæg m.v."	0	0			0	0	0
+ Forbrug af frie midler konverteret til anlæg	0	0			0	0	0
+ Forbrug af videreførte anlægsmidler tidl. år	0	0			0	0	0
Ligningsmidler til afdrag på lån	0	0			0	0	0
Ligningsmidler til anlægsopsparing	0	0			0	0	0
Renteindtægter af anlægsopsparing	0	0			0	0	0
Oplagt i stiftet "salg af anlæg m.v."	0	0			0	0	0
Overf. til kirkekasse "salg af anlæg m.v."	0	0			0	0	0
F Balanceposter (anlæg)	0	0			0	0	0
G Sum (=E+F)	0	0			400.000	400.000	400.000

Tallene i parantes henviser til den 2-cifrede formålsskonto, som posten vedrører. Budgettes formålsskonti fremgår af de efterfølger

Formål

Indtægter

1 Fælles indtægter i alt

10 Ligningsbeløb til drift

11 Tillægsbevilling fra 5% midlerne

I alt

Budget 2018	Budget	Regnskab	Regnskab	-- Budget 2018 heraf --		
	2017	2016	2015	indtægter	Udgifter, løn	udgifter, øvrige drift
2.984.972	2.772.034	2.555.027,04	2.615.388,00	2.984.972	0	0
0	0	16.811,26	0,00	0	0	0
2.984.972	2.772.034	2.571.838,30	2.615.388,00	2.984.972	0	0

Driftsudgifter

2 Kirkebygning og sognegård

20 Fælles formål

21 Kirkebygning

22 Inventar, kirke (herunder orgel og klokker)

23 Sognegård

24 Kirkekontor (uden for kirke og sognegård)

25 Tjenstlige lokaler i præstegård

I alt

Budget 2018	Budget	Regnskab	Regnskab	-- Budget 2018 heraf --		
	2017	2016	2015	indtægter	Udgifter, løn	udgifter, øvrige drift
0	0	0,00	0,00	0	0	0
-90.918	-92.077	-98.823,31	-187.837,12	0	-5.500	-85.418
-10.500	-72.967	-27.270,56	-37.178,01	0	0	-10.500
-110.129	-111.429	-271.735,81	-118.987,79	0	-51.700	-58.429
-57.786	-66.786	-53.327,33	-66.883,41	0	0	-57.786
-17.100	0	-17.688,34	-127,40	0	-17.100	0
-286.433	-343.259	-468.845,35	-411.013,73	0	-74.300	-212.133

3 Kirkelige aktiviteter

30 Fælles formål

31 Gudstjeneste og kirkelige handlinger

32 Kirkelig undervisning

33 Diakonal virksomhed

34 Kommunikation

35 Kirkekor

36 Kirkekoncerter

37 Foredrags- og mødevirksomhed

39 Kontingent til DSUK

I alt

Budget 2018	Budget	Regnskab	Regnskab	-- Budget 2018 heraf --		
	2017	2016	2015	indtægter	Udgifter, løn	udgifter, øvrige drift
-293.100	-318.077	-152.640,40	-201.533,69	0	-293.100	0
-726.145	-631.190	-727.983,05	-574.927,81	58.531	-651.100	-133.576
-66.725	-66.964	-101.984,02	-66.028,34	0	-7.000	-59.725
0	0	-5.000,00	-4.754,28	0	0	0
-124.425	-126.425	-107.608,21	-130.201,33	0	-47.000	-77.425
-105.933	-78.433	-102.592,18	-71.932,22	0	-72.900	-33.033
-46.574	-54.374	-30.406,75	-31.033,51	0	-32.200	-14.374
-14.030	-15.830	-9.038,17	-830,00	0	-13.200	-830
-1.500	-1.500	-1.200,00	0,00	0	0	-1.500
-1.378.432	-1.292.793	-1.238.452,78	-1.081.241,18	58.531	-1.116.500	-320.463

4 Kirkegård

40 Kirkegården

41 Kapel/begravelse, urnenedsættelser

42 Krematorium

43 Arbejde uden for egen kirkegård

I alt

Budget 2018	Budget	Regnskab	Regnskab	-- Budget 2018 heraf --		
	2017	2016	2015	indtægter	Udgifter, løn	udgifter, øvrige drift
-836.700	-684.025	-690.852,10	-642.457,01	230.552	-836.100	-231.152
-50.151	-45.951	-73.066,32	-59.785,54	6.259	-51.000	-5.410
0	0	0,00	0,00	0	0	0
0	0	0,00	0,00	0	0	0
-886.851	-729.976	-763.918,42	-702.242,55	236.811	-887.100	-236.562

Formål

5 Præstebolig mv.

- 50 Fælles formål
- 51 Præstebolig 1
- 52 Præstebolig 2
- 53 Præstebolig 3
- 54 Præstebolig 4
- 55 Præstebolig 5
- 56 Funktionærbolig
- 57 Skov og landbrug
- 58 Øvrige ejendomme

I alt

Budget 2018	Budget 2017	Regnskab 2016	Regnskab 2015	-- Budget 2018 heraf --		
				indtægter	Udgifter, løn	udgifter, øvrig drift
-14.900	-41.900	-8.816,95	0,00	0	-14.900	0
-14.762	-17.763	-37.990,98	-22.892,27	116.499	-5.400	-125.861
0	0	0,00	0,00	0	0	0
0	0	0,00	0,00	0	0	0
0	0	0,00	0,00	0	0	0
0	0	0,00	0,00	0	0	0
57.642	57.642	49.959,75	57.642,89	81.742	0	-24.100
0	0	0,00	0,00	0	0	0
0	0	0,00	0,00	0	0	0
27.980	-2.021	3.151,82	34.750,62	198.241	-20.300	-149.961

6 Administration og fællesudgifter

- 60 Fælles formål
- 61 Menighedsrådet/provstiudvalget
- 62 Personale, inkl. delt medarbejder
- 63 Bygning
- 64 Økonomi
- 65 Personregistrering - civil
- 66 Personregistrering - kirkelig
- 67 Efteruddannelse
- 68 Menighedsrådsvalg/provstiudvalgsvalg
- 69 Forsikringspræmie og stiftbidrag (PU)
- 98 Udlånt til andet sogn

I alt

Budget 2018	Budget 2017	Regnskab 2016	Regnskab 2015	-- Budget 2018 heraf --		
				indtægter	Udgifter, løn	udgifter, øvrig drift
-141.289	-63.953	-53.825,09	-70.887,44	0	-73.000	-68.289
-101.480	-120.723	-118.278,88	-110.145,01	0	-28.700	-72.780
-64.011	-51.011	-34.343,58	-45.126,62	0	-19.600	-44.411
0	-285	-19.910,11	-13.788,56	0	0	0
-63.169	-63.169	-79.094,26	-78.249,13	0	-59.700	-3.469
-23.500	-23.500	-24.190,45	-33.990,90	0	-23.500	0
-23.500	-23.500	-24.004,00	0,00	0	-23.500	0
-15.000	-20.000	-9.775,40	-25.082,74	0	0	-15.000
0	0	0,00	0,00	0	0	0
-34.082	-44.731	-51.853,88	-49.128,76	0	0	-34.082
0	0	0,00	0,00	0	0	0
-466.031	-410.872	-415.275,65	-426.399,16	0	-228.000	-238.031

7 Finansielle poster

- 70 Renter af stiftslån
- 71 Renter af realkredit og andre lån
- 72 Øvrige renteudgifter
- 73 Renteindt. af likvider (ex. kgd.)
- 74 Renteindt. af kirkekap.I (ex. gravkap.)
- 75 Kursgevinst/-tab
- 76 Momsregulering

I alt

Budget 2018	Budget 2017	Regnskab 2016	Regnskab 2015	-- Budget 2018 heraf --		
				indtægter	Udgifter, løn	udgifter, øvrig drift
0	0	0,00	0,00	0	0	0
0	0	0,00	0,00	0	0	0
0	0	0,00	-43,34	0	0	0
3.000	5.092	4.150,81	5.091,58	3.000	0	0
1.795	1.795	2.692,46	3.589,94	1.795	0	0
0	0	0,00	0,00	0	0	0
0	0	2.552,21	1.839,22	0	0	0
4.795	6.887	9.395,48	10.477,40	4.795	0	0

Formål

8 Anlægsramme

80	Kirkebygning
81	Sognegård
82	Kirkekontor (udenfor kirke og sognegård)
83	Kirkegård
84	Krematorium
85	Præsteboliger
86	Funktionærboliger
87	Skov og landbrug
88	Øvrige ejendomme
90	Renteindtægt af anlægsopsparing
91	Salg af anlæg m.v.
92	Ligningsbeløb anlæg
93	5% tillægsbevilling anlæg
I alt	

Budget 2018	Budget 2017	Regnskab 2016	Regnskab 2015	-- Budget 2018 heraf --		
				indtægter	Udgifter, løn	udgifter, øvrig drift
0	0	0,00	0,00	0	0	0
-282.000	0	0,00	0,00	0	0	-282.000
0	0	0,00	0,00	0	0	0
-100.000	-100.000	-971.031,01	0,00	0	0	-100.000
0	0	0,00	0,00	0	0	0
0	0	-34.066,75	-1.140.444,01	0	0	0
0	0	0,00	0,00	0	0	0
0	0	0,00	0,00	0	0	0
0	0	0,00	0,00	0	0	0
0	0	0,00	0,00	0	0	0
0	0	0,00	0,00	0	0	0
0	0	0,00	0,00	0	0	0
0	0	0,00	0,00	0	0	0
382.000	100.000	60.000,00	470.000,04	382.000	0	0
0	0	428.268,43	339.992,50	0	0	0
0	0	-516.829,33	-330.451,47	382.000	0	-382.000

UDVIKLINGSPLAN FOR LYNGE KIRKEGÅRD

LYNGE SOGN, RINGSTED-SORØ PROVSTI

KIRKEGÅRDSAFSNIT 2, -3, OG - 4



Binzer Landskab Aps - Borsholmvej 4 - 3100 Hornbæk – mob +45 23 81 10 10 - CVR. nr. 33377584
- mail@binzerlandskab.dk - www.binzerlandskab.dk

BINZER
LANDSKAB

INDHOLD

1 Indledning	2
Baggrund	2
Kirkegårdens disponering og sammenhæng	2
2 Fremskrivning	3
Antal begravelser	3
Begravelsesform	4
Plads på kirkegården	4
3 Udvikling	5
Afsnit 2	5
Afsnit 3	8
Afsnit 4	11
Indgangs og adgangsvej	15
Lunden	16
Diget/Bakken og Engen	18
4 Økonomisk overslag	19

Udviklingsplanen er udarbejdet i samarbejde med menighedsrådet i efteråret 2016. Tegninger og planer er udført på et grundlag af tegninger og registreringer udført af Kirsten lund-Andersens tegnestue i 2002 og tegninger af ny p-plads udført af Arkiplus i 2016 samt egne registreringer i efteråret 2016

1. INDLEDNING

Baggrund

Menighedsrådet for Lyng Sogn har iværksat nærværende udviklingsplan, ud fra et ønske om at give mulighed for andre former for gravsteder end dem der kan tilbydes i dag. Udviklingsplanen bygger videre på ”Reguleringsplan for kirkegårdene i Lyng” udarbejdet i 2002 og behandler udelukkende kirkegårdsafsnittene 2,-3 og 4. Afsnit 1, som er den gamle kirkegård omkring kirken, berøres ikke.

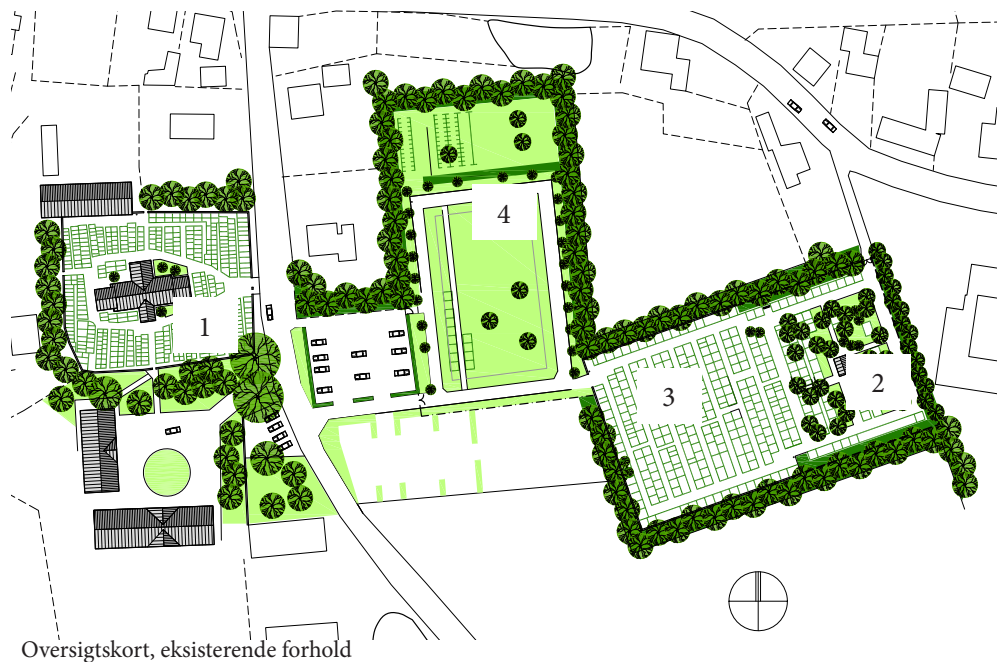

Kirkegårdens disponering og sammenhæng

Kirkegårdsafsnittene 2, 3 og 4 ligger, som et samlet område, øst for Lyngvej. De grænser op til kirkens 2 parkeringsområder mod øst og åbne marker mod syd. Mod vest og Nord grænser kirkegården op til Lyng landsby.

Adgangen til de 3 kirkegårdsafsnit sker fra Lyngvej ad en ca. 3 m bred asfalteret vej, der også fungerer som indkørsel til de to parkeringsområder. En trådhegnslåge markerer grænsen mellem parkeringsområdet og kirkegårdsafsnit 4 og vejen fortsætter i lige linje langs kanten af afsnittet frem til afsnit 3 og 2. Man kan også komme ind på kirkegården via en bagvej til det nordøstlige hjørne (afsnit 2).

Stierne i de 3 afsnit er alle belagt med perlesten, bortset fra urnehaven i afsnit 4, hvor stierne ligger i græs.

2. FREMSKRIVNING

Antal begravelser

Nedenfor gøres et forsøg på at forudsige, hvordan udviklingen i antallet begravelser vil være de næste 15 år frem til 2032.

Der tages udgangspunkt i en befolkningsprognose, Sorø kommune fornylig har udarbejdet for perioden 2016-2023 altså de næste 7 år. Prognosen tager højde for befolkningens alder, nye boligprojekter, der kan betyde tilflytning og tilgangen af flygtninge i kommunen. Prognosen er opdelt i skoledistrikter, og her vil Frederiksberg skoledistrikt være interessant i forhold til Lyngø kirkegård. Skoledistriktet omfatter både Lyngø og Broby Sogn. Det antages, at det hovedsageligt er beboerne i disse sogne, der begravnes på Lyngø kirkegård.

Prognosen siger at befolkningstallet omkring Frederiksberg vil stige med 6,3 %. Tallet dækker over et fald i antallet af børn (0-15 år), en stigning i antallet af unge og voksne (16- 64 år), et stabilt antal mellem 65 og 79 år og en stærk stigning i antallet på 80 år og derover. Prognosen siger, at der vil være over 40 % flere ældre på 80 år og derover i 2023. Den store stigning i antallet af ældre i området kan forklares med, at flere lever længere, og at de store årgange fra 1940'erne fylder 80 over de næste 15 år.

På baggrund af prognosen, befolkningens længere levetid samt de store årgange fra 1940'erne antages det, at der sker en 40 % stigning i antallet af begravelser frem mod 2023 og at stigningen fortsætter i perioden frem mod 2032.

De historiske tal fra Lyngø kirkegård viser, at antallet af begravelser de sidste 15 år har ligget forholdsvis stabilt. Der har været i gennemsnit 18 begravelser om året.

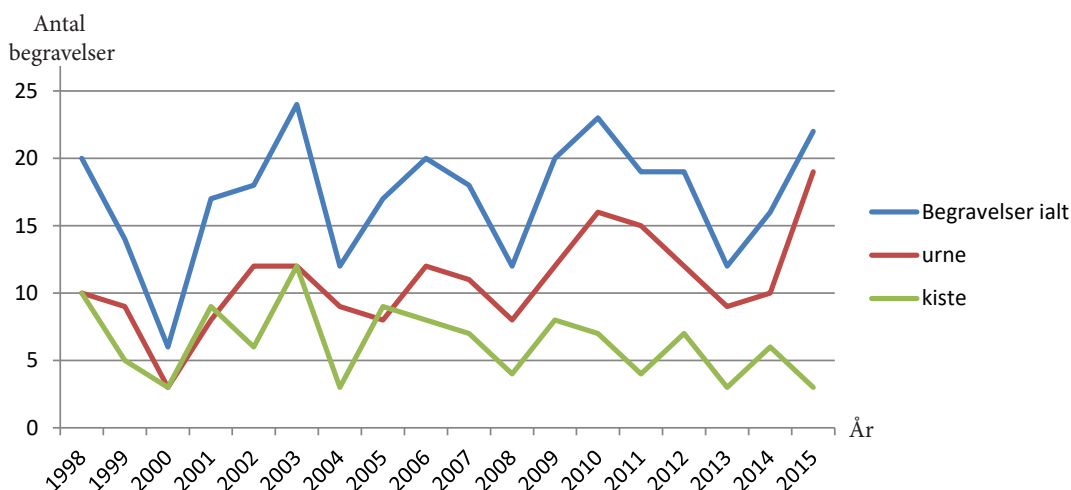

Antal begravelser siden 1998 på Lyngø kirkegård (afsnit 1, 2, 3 og 4)

Hvis man overfører stigningen i den ældre del af befolkningen (40 %) til kirkens historiske tal, svarer det til en stigning i begravelser på 7stk. i 2023, svarende til en stigning på 1 begravelse om året i gennemsnit. Stigningen forventes at fortsætte frem mod 2032, hvor man derfor vil komme op på 34 begravelser om året i gennemsnit. Herefter er man kommet forbi de store årgange fra 1940'erne, og stigningen vil formodentlig stagnere.

Begravelsesform

Set over årene er der sket en stigning i antallet af urnegravpladser i forhold til kistebegravelser. Således var antallet af urnebegravelser på Lynges kirkegård i 2015 oppe på 19 stk. mens der kun var 3 kistebegravelser. I 1998 var der 10 stk. af hver. I gennemsnit har der været 2/3 dele urnebegravelser og 1/3 kistebegravelser de sidste 15 år. Det forventes at forholdet mellem kister og urner vil være uændret i over de næste 15 år.

Plads på kirkegården

Stigningen i antallet af begravelser forventes ikke at skabe problemer i forhold til plads på kirkegården. Da kistebegravelser kræver større plads end urner, kan man fortsat forvente, at der bliver ledige begravelsespladser efterhånden, som de gamle kistegravsteder løber ud.

Samtidig er det ikke alle nye begravelser, som medfører et nyt gravsted på kirkegården, da mange gravsteder indeholder flere gravpladser. Derudover står størstedelen af arealet på afsnit 4 til rådighed for nye gravsteder.

3. UDVIKLING

AFSNIT 2

Historisk

I 1800 tallet blev afsnit 2 taget i brug som en assistenskirkegård til den gamle kirkegård omkring kirken (afsnit 1). Området blev udlagt med kistegravsteder i dobbeltrækker omkring et kapel. I 2006 blev der opført et monument af Ulrich Rössel ved kappellet.

Anvendelse

I dag anvises både anonyme og alm. kistegravsteder på afsnit 2, og der er også mulighed for anonyme urnegravpladser i forbindelse med det nye monument ved kappellet.

Rumligt

Afsnit 2 er omkranset af stendige og levende hegn på 3 sider. Den vestlige grænse ses ikke tydeligt, da strukturen med gravsteder i dobbeltrækker går direkte videre på afsnit 3.

I den østligste del af afsnittet er hækkene omkring ledige gravsteder fjernet. I stedet er der sammenhængende græsarealer og store nåltræer samt enkelte hække omkring aktive og bevaringsværdige gravminder. Denne del af afsnittet fremstår mere parkagtig og danner et fint afvekslende rumforløb, når man bevæger på stien langs kanten af afsnittet. Nye kistebegravelser i dette område sker med flade sten i græsset. Omkring kappellet og monumentet danner hække og træer et mindre intimt rum med slået græs. Området fungerer som forplads til det lille kapel og virker trygt og harmonisk i forhold bygningens størrelse.



Eksisterende forhold

AFSNIT 2

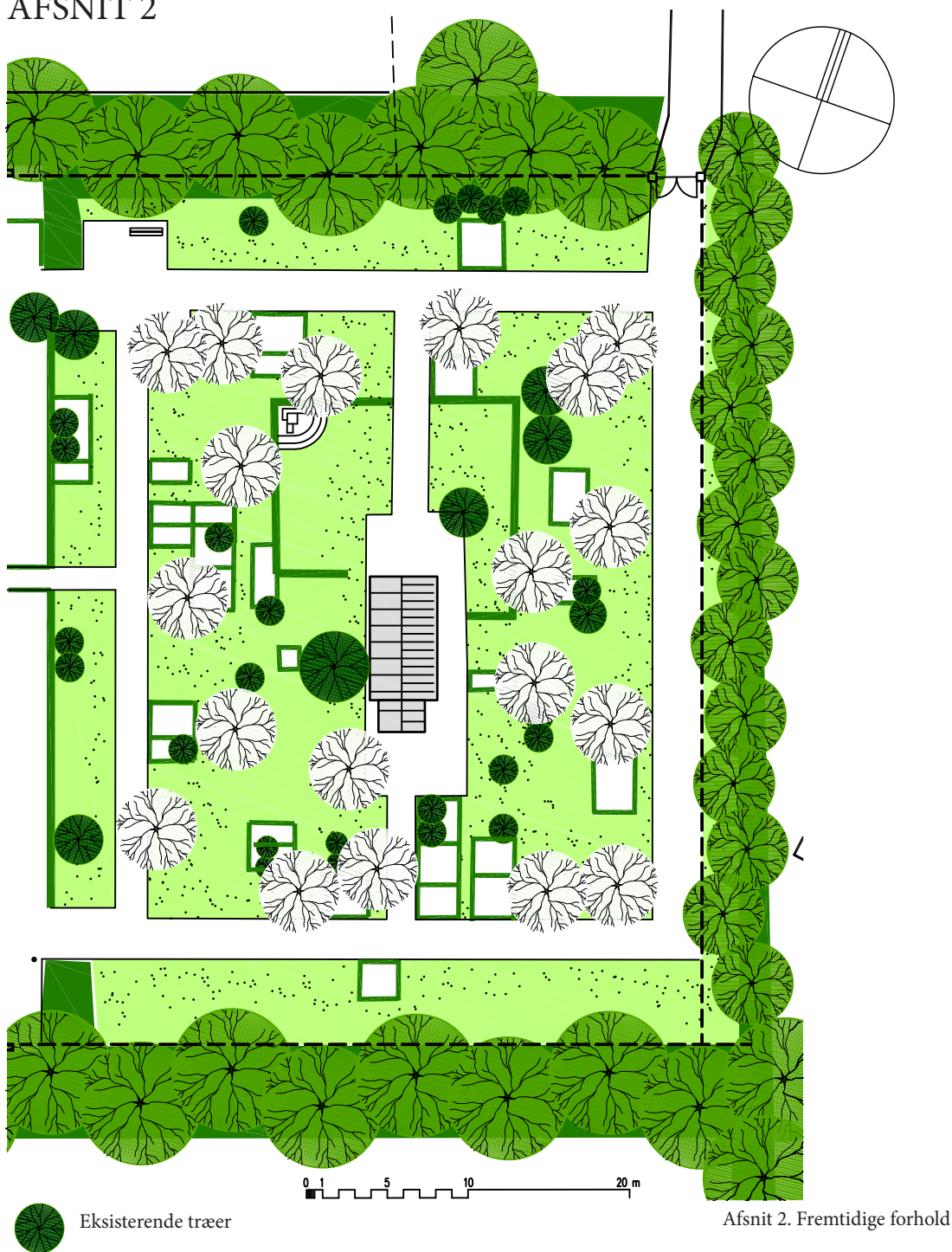

Eksisterende træer



19 stk *Magnolia soulangeana* 175-200 cm m klump

Under hvert træ lægges 2, 5 m² løg af *scilla sibirica* 5/6 cm, og *chionodoxa forbesii* 7/8 cm ca. 200 løg pr. m²

Påskeliljer og pinseliljer, lægges langs kanten ved stendiget. ca 100 løg pr. m²

F.eks. en blanding af narsissus 'February Gold', 'Lobularis' og 'Recurvus' 14/16 cm

Udvikling

Afsnit 2 har allerede, i forhold til sin oprindelige form, ændret karakter til at være en mere åben og parkagtig. Det foreslås at føre denne udvikling videre, især i den vestlige del af området, ved at fjerne hække omkring gravstederne når de udløber. Eksisterende nåletræer, der er i god trivsel, bevares ligesom hækkene omkring bevaringsværdige eller fredede gravminder.

Afsnittet fornyes ved at plante spredte magnoliatræer (*Magnolia soulangeana*) med underplantninger af tidlige forårsløg (Russisk skilla, *Scilla sibirica* og Snepryd, *Chionodoxa forbesii*). Dette vil give området en ny karakter og bidrage til en anderledes stemning i forhold til resten af kirkegården.

Oven for de omkransende stendiger lægges forskellige forårsløg. Løgene vil supplere de plantninger der allerede, som et led i konfirmationsforberedelsen, er påbegyndt. En blanding af påske- og pinseliljer som f.eks. narsissus 'February Gold', narsissus 'Lobularis' og narsissus 'Recurvus' vil give blomstring fra februar til maj.

Afsnittet afgrænses fra afsnit 3 ved at lade hækken mellem de to afsnit vokse til samme højde som omkring monumentet ved kapellet (ca. 2 meter).

Beplantningen i grænsen mod nord og øst bør bevare den tætte karakter, så man ikke kan se ind til naboejendommene fra kirkegården. Det samme gælder beplantningen mod syd, der vender ud mod landskabet. Dette vil skabe oplevelsen af et intimt område med ro og læ.

Stierne og pladsen foran kapellet omlægges til slotsgrus i stedet for perlesten. Det er en fast, handicapvenlig belægning. Hovedstien fra lågen ved "bagindgangen" langs østkanten bevarer sin bredde på 3 meter. Langs syd- og nordkanten er stierne 2,5 meter. De resterende stier er 2 meter.

Områdets anvendelse er uændret. Nye kistegravpladser i området lægges i græs. Gravpladsen kan markeres med en sten i niveau med græsset og med en enkelt plads til blomster ved stenen.



Fornylse af afsnit 2 med Magnoliatræer og underplantning af Russisk skilla og Snepryd

AFSNIT 3

Historisk

Afsnit 2 blev i 1900 tallet udvidet mod vest med afsnit 3, der også blev anlagt med et enkelt system med kistegravsteder i dobbeltrækker.

Anvendelse

Området anvendes stadig til kistegravsteder, men i takt med at færre har ønsket denne form for begravelse, er mange gravsteder ledige. Der er lavet forsøg med at plante stauder i enkelte af de ledige gravsteder, men de fleste bliver lagt ud med perlesten lige som stierne.

Rumligt

Afsnittet er omkranset af en lav hvid mur på de 3 sider, der ikke grænser op til afsnit 2. Indgangen til afsnittet fra afsnit 4 er markeret af muren, og man kan se hængsler fra en tidligere låge i åbningen.

Uden for muren vokser en række store egetræer. Mod syd er der en fin udsigt over muren og under træerne mod det åbne landskab. Gravstederne langs indersiden af muren er næsten alle udløbet. De fleste hække er fjernet og gravstederne omlagt til græs.

Området er præget af de lidt højere hække, der adskiller dobbeltrækkerne og de mindre hække omkring gravstederne. Gravstederne ligger ud til tværgående stier, som er forbundet til 2 hovedstier, der løber langs kanterne af området.

Selvom området i sit udgangspunkt har været meget stramt og retvinklet i formen, er den stramme lineære struktur blødt en smule op med tiden. Ikke alle gangene er lige brede, hækkene omkring gravstederne er i forskellig højde og bredde, og buske og træer vokser op over gravstedernes hække og skaber variation, når man kigger ud over området.



Eksisterende forhold

AFSNIT 3



Afsnit 3. Fremtidig forhold.

Planen viser afsnit 3 som området kunne se ud om ca. 15 år. Måske er der stadig enkelte aktive gravsteder langs kanten, men hovedindtrykket er græs langs kanterne og tværgående hække der skaber et retlinet system i midten af området.

Udvikling

Udviklingen i Afsnit 3 vil fortsat give anledning til flere ledige gravsteder. Det forslås, at nye gravpladser anvises omkring en midten af området, hvilket med tiden vil give mulighed for at fjerne hækkene omkring gravpladserne tættest på de 2 hovedstier langs kanten. Den eksisterende retlinede struktur fastholdes derved i midten, men bliver afløst af græs langs kanten efterhånden som hækkene omkring ledige gravsteder fjernes. For at understrege strukturen fastholdes den højere hæk mellem dobbeltrækkerne 1,5 m længere ud i græsset efter de sidste gravsteder, og hvor hækken ville være sluttet langs de 2 ydre stier, plantes et lille træ, glansbladet tjørn, (*Crataegus lavalleyi*). Mere åbenhed langs kanterne vil give bedre mulighed for at nyde den fine udsigt mod det åbne landskab og give en anderledes oplevelse end det mere tætte område i afsnit 2.

De to stier langs kanterne bevares i en bredde på 2,5 m. En ny stiforbindelse anlægges midt mellem de to hovedstier og bryder de oprindelige dobbeltrækker, hvor det er muligt i forhold til ledige gravpladser på begge sider af hækken. Dette skaber en ny mulighed for at komme gennem den eksisterende struktur af tværgående hække. De eksisterende tværstier omlægges til græs bortset fra de steder, hvor de bliver en del af den nye stiforbindelse. Det forslås at plante et mindre træ, *Prunus cerasifera* 'Nigra', hvor den nye sti bryder de tværgående hække. Træet kan bidrage til en særlig karakter i afsnittet med sine røde blade.

Det forslås at lade forsøget med stauder omfatte alle ledige gravpladser omkring den midterste sti. Man kan lade blomsternes farver være bestemmende for, hvilken række de plantes i. Således vil man, hvis man følger den nye sti i midten, komme på tværs af rækker præget af f.eks blå-violette, gule eller lyserødt blomster. Farverne vil kunne være medvirkende årsag til valget af gravplads.

Langs de ydre mure mod vest og syd fastholdes udviklingen med nedlæggelse af hække omkring udløbne gravpladser. Langs murene opstilles de bevaringsværdige gravminder, der lige nu er placeret i kanten af afsnit 4.

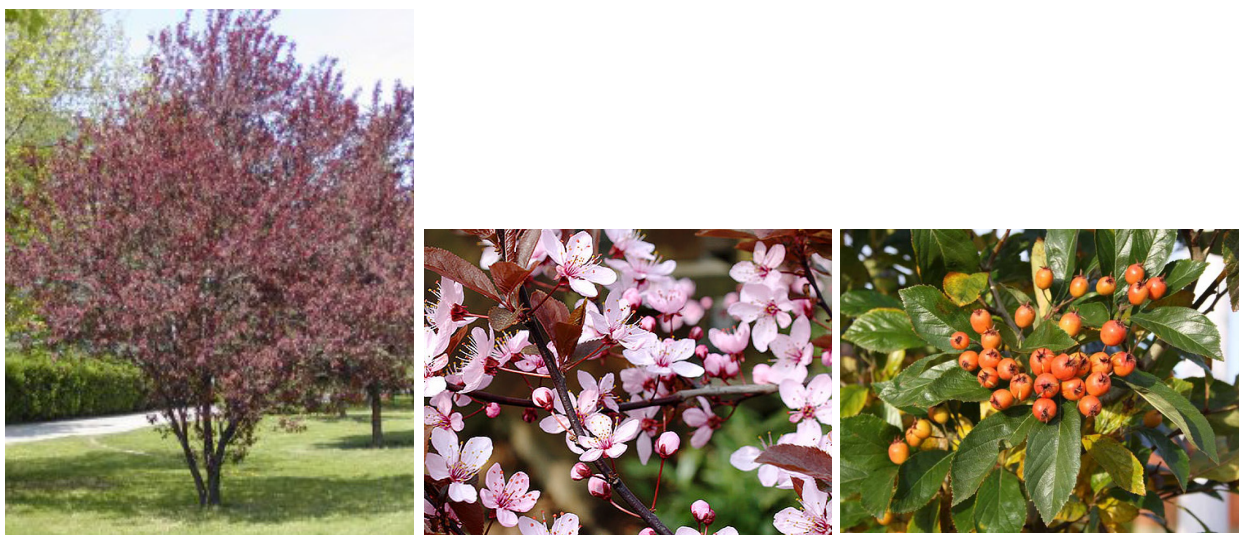

Referencefotos. Plantning af blodblomme og glansbladet tjørn vil sammen med den hvide mur give afsnittet en særlig karakter.

AFSNIT 4

Historisk

Afsnit 4 er den sidste udvidelse af kirkegården fra 1970'erne. Afsnittet ligger på et areal mellem den gamle kirkegård og de 2 første udvidelser og blev indrettet til både kistegravsteder og urner. Ved etableringen af området, blev der indbygget overskudsjord på arealet. I den forbindelse er jorden blevet meget komprimeret. Det betyder, at der i våde perioder er meget vådt i det øverste muldlag, hvilket giver dårlige betingelser for både at færdes i området og for planter/træer.

Anvendelse

Det er hovedsageligt urnehaven i den østlige del af afsnittet, der bliver brugt, mens kun det sydvestlige hjørne af det store areal til kistebegravelser er taget i brug. Siden 2002 har man undladt at anviser nye kistegravpladser her for at have mulighed for at ændre områdets anvendelse. Men ved familiegravsteder har dette ikke helt kunne lade sig gøre. Så sent som i 2015 er der blevet begravet i området.

Rumligt

Den ydre afgrænsning mod nord, øst og vest består, af en blandet beplantning af store træer, bl.a. birk, og en buskplantning af både stedsegrønne og løvfældende buske. Buskene skjuler det trådhegn, der omkranser kirkegården og er klippet som hæk på indersiden. Grænsen mod syd er mere åben. Her adskiller et trådhegn området fra den nye parkeringsplads og det åbne landskab bagved. Langs hegnet løber adgangsvejen til afsnit 2 og 3. Hegnet og vejen tilsammen giver indtryk af, at man ikke rigtig er kommet ind på kirkegården endnu.



Eksisterende forhold

Binzer Landskab Aps - Borsholmvej 4 - 3100 Hornbæk - mob +45 23 81 10 10 - CVR. nr. 33377584
- mail@binzerlandskab.dk - www.binzerlandskab.dk

BINZER
LANDSKAB

Afsnittet er delt op i et større og et mindre rektangulært rum. Området til kistebegravelse er det største og består af et hævet vandret, rektangulært græsareal i midten, det førnævnte indbyggede overskudsjord. Der løber stier langs på alle 4 sider af arealet. Den asfalterede adgangsvej udgør den ene og de resterende består af perlegrus. På den sydlige halvdel af arealet står 3 fritstående løvtræer (Prunus Padus), og i det sydvestlige hjørne ligger et mindre område med stedsegrønne hække omkring de få aktive gravsteder. I græsribben langs den afgrænsende beplantning på står store thujatræer med 7-8 meters afstand. De danner en markant afgrænsning af rummet i modsætning til den åbne grænse mod syd.

Urnehaven i den østlige del af afsnittet er adskilt fra den vestlige del af en række blomstrende buske (Gul potentil). Afdelingen er indrettet med dobbeltrækker af urnergravsteder med græsstier imellem. Gravstenene er ens og nedlagt i græs uden adskillende hække. Dette gør vedligeholdelsen af arealet nemt. I den nordvestlige del af området er der opstillet et fællesmonument med blomsterplads.



Eksisterende forhold

Binzer Landskab Aps - Borsholmvej 4 - 3100 Hornbæk - mob +45 23 81 10 10 - CVR. nr. 33377584
- mail@binzerlandskab.dk - www.binzerlandskab.dk

BINZER
LANDSKAB

AFSNIT 4

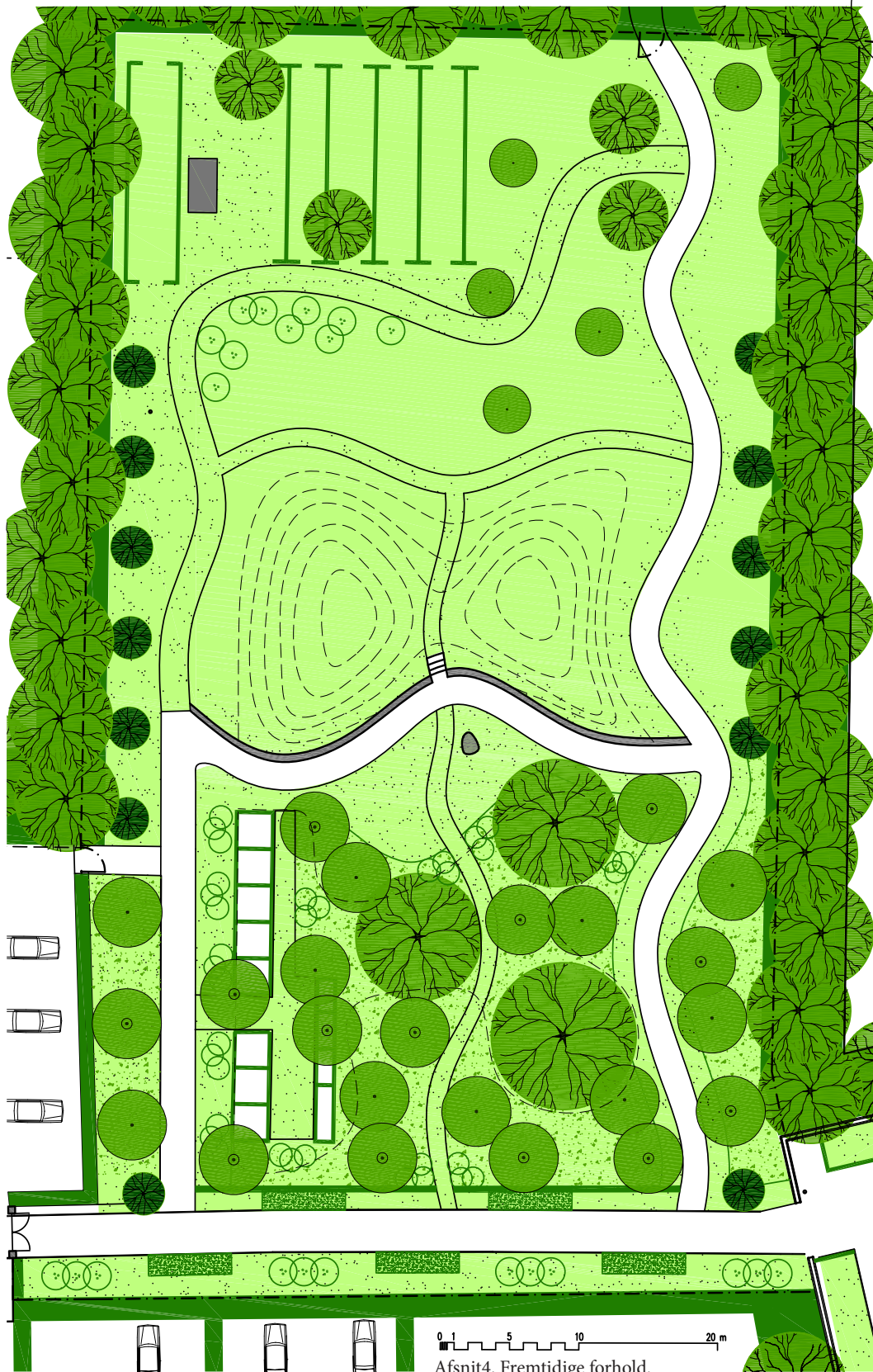

Afsnit4. Fremtidige forhold.

Binzer Landskab Aps - Borsholmvej 4 - 3100 Hornbæk - mob +45 23 81 10 10 - CVR. nr. 33377584
- mail@binzerlandskab.dk - www.binzerlandskab.dk



Udvikling

Udviklingen i området skal tilbyde nye former for gravsteder og løse problemet med den komprimerede og vandlidende jord på det løftede areal. Det sidste kræver et større gravearbejde, så den komprimerede jord løsnes, samt nedlæggelse af dræn. Arbejdet er afgørende for, om efterfølgende beplantning vil trives. Derudover skal indgangen til afsnit 4 og adgangsvejen til afsnit 2 og 3 gøres mere indbydende.

Det foreslås at omdanne det store løftede græsareal, så det kommer til at tilbyde både kiste- og urnegravsteder i Lunden, ved Diget/bakken og på Engen. Fælles for gravstederne vil være, at de ikke markeres med en omkransende hæk. Hvor der ikke er anonyme gravpladser, markeres graven med en natursten eller lignende enten over terræn (i Lunden) eller med en flad sten nedlagt i terræn (ved Diget/bakken og Engen). Størstedelen af randbevoksningen bevares, men der laves et hul i det nordøstlige hjørne, og sættes en ny lille låge i heget, så der skabes forbindelse til Lyngegadekær og landsbyens fællesarealer ved siden af. Den præcise placering af hul og låge afgøres på stedet.

Til forskel fra de øvrige afsnit på kirkegården foreslås et stiforløb i bløde svungne linjer. Stierne anlægges i slotsgrus eller i slået græs. Stierne i slotsgrus kantes af 3 rækker chaussésten, hvilket vil forhindre græs og andet ukrudt i at brede sig ind over stien.



Afsnit4. Snit af fremtidige forhold.

Indgang og adgangsvej

For at skabe bedre sammenhæng mellem de 3 kirkegårdsafsnit og parkeringsarealerne fjernes den eksisterende trådhegnslåge og erstattes med et indgangsparti, som svarer til dem, man finder ved indgangen til den gamle kirkegård og ved afdeling 2 og 3, nemlig hvide murede søjler på hver side af vejen og en hvidmalet låge. Et nyt indgangsparti med større tyngde end det eksisterende, vil give en mere klar oplevelse af, at man træder ind på kirkegården.

Det er allerede planlagt at plante hæk omkring trådhegnet, der adskiller adgangsvejen fra p-pladsen og det foreslås at plante en tilsvarende hæk på den modsatte side af vejen. På den måde vil vejen ligge i sit eget rum, adskilt fra afsnit 4. Hækken vil bidrage til en mere rolig oplevelse af både indgangsvejen og af kirkegårdsafsnittet.

Langs vejen foreslås en beplantning af stauder og buske i græsribatten på begge sider, så vejrummet kan fremstå interessant og frodigt året rundt.

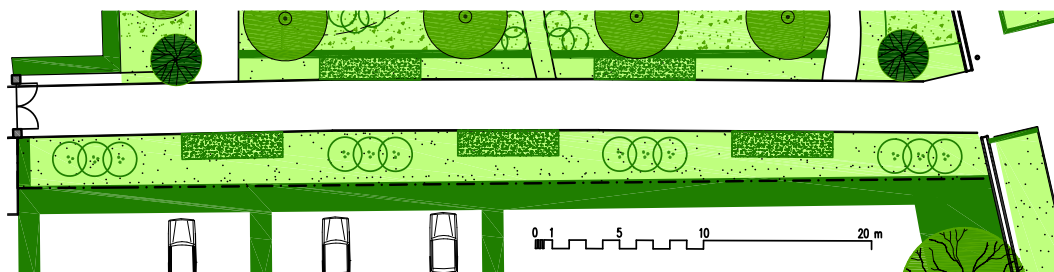

12 Bærmissel, *Amelanchier lamarckii*, 175-200cm
Underplantning af Russisk skilla, *scilla sibirica*
5/6cm, 200 løg pr m²

Løvefod, *Alchemilla mollis* 9stk/m²
Løvehale, *Phlomis russeliana*. 5stk/m²
Påskeliljer, *narsissus 'Golden Echo'* 50stk./m²



Referencefoto. Lågen fra parkeringsområderne erstattes med en låge svarende til den der står ved bagindgangen til Afsnit 2.

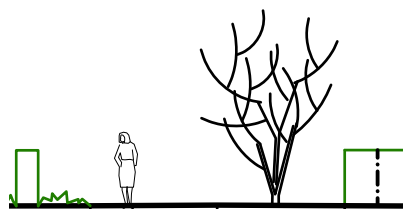

Afsnit 4. Snit af fremtidige forhold.



Referencefotos: Beplantning langs vejen af bærmispel, løvefod og løvehale.

Lunden

Tættest på adgangsvejen foreslås en lund af løvfældende træer med en underplantning af forskellige skovbundsplanter. Af træer foreslås fuglekirsebær og stilkeg. *Prunus avium* 'Plena' er en fyldtblomstret udgave af fuglekirsebær, der ikke sætter frugter. Den vokser forholdsvis hurtig i modsætning til egen (*Quercus robur*), som til gengæld bliver meget ældre. Som underplantning plantes sammenhængende områder af vinca (*Vinca minor*), bispehue (*Epimedium* 'Frohnleiten'), guldjordbær (*Waldsteinia ternata*), skovmærke (*Galium odoratum*) samt kærminde (*Omphalodes verna*). Derudover plantes grupper af strudsvingebregner (*Matteuccia struthiopteris*) på strategiske steder i forhold til stiforløb og der lægges store partier af påskeliljer (høje sorter der kan vokse op over bunddækket).

De eksisterende gravpladser inddrages i beplantningen efterhånden, som de udløber ved at erstatte hække og græs med skovbundsbevoksning og træer. Muligvis er nogle af gravstedejerne interesseret i at fjerne hækkene og lade deres gravsted indgå i den nye lund med skovbundsplanter omkring den blivende gravsten.

Lunden afløses af en lysning med slået græs. Lysningen kan være samlingssted i forbindelse med begravelser eller andet, og kan indeholde en blomsterplads ved et nyt fællesmonument. Det foreslås at opstille et monument med naturpræg, evt. en af de meget store sten, der findes på egnen.

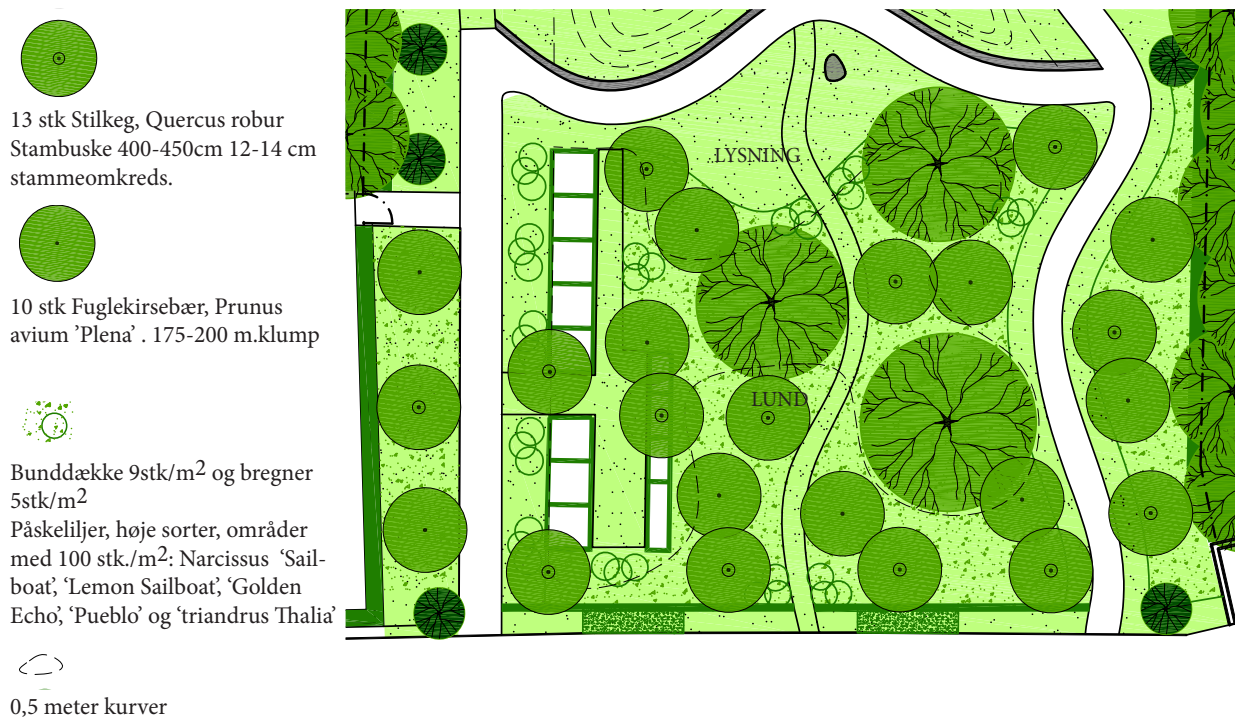



Afsnit4. Snit af Lunden



Referencefotos: Gravsten i skovbund, stilkeg og fuglekirsebær 'plena'

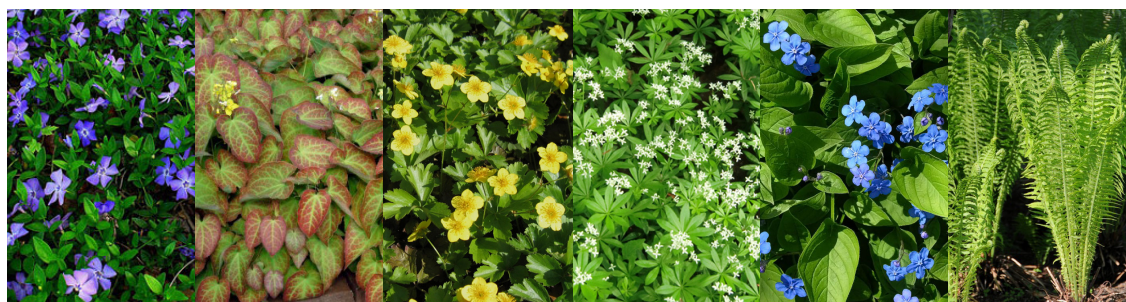

Referencefotos: Bunddække af vinca, bispehue, guldjordbær, skovmærke, kærminde og bregner.



Diget/ bakken og engen

Lysningen afgrænses af et stendige og en bagvedliggende bakke. Bakken er bygget op af den jord, der i dag ligger som hævet terræn i området og udlagt i bløde former med to højdepunkter. Bakkens størrelse og højde afhænge af den mænde jord der graves af. Bakken og den restende del af afsnittet, helt ind til det nordøstlige hjørne, udlægges som eng med høje græsser og urter. Forårsløg af påskeliljer og bluebells i større partier vil give stedet karakter i starten af året. Derudover plantes spredte hvidtjørn, svarende til dem, der findes i den eksisterende urnehave. Slæde græstier fører over bakken og gennem engen. Driften af engen vil bestå i at slå og fjerne græsset 2 gange om året.



Enggræs med urter og områder med Bluebells *Hyacinthoides non-scripta* 7/8sm 150stk/m² og Påskeliljer, høje sorter 100 stk/m² Narcissus 'Sailboat', 'Lemon Sailboat', 'Golden Echo', 'Pueblo' og 'triandrus Thalia'



10 stk Bærmispel, *Amelanchier lamarckii*, 175-200cm m. klump



5 stk. Alm hvidtjørn, *Crataegus laevigata*, 175-200cm m. klump



0,5 meter kurver

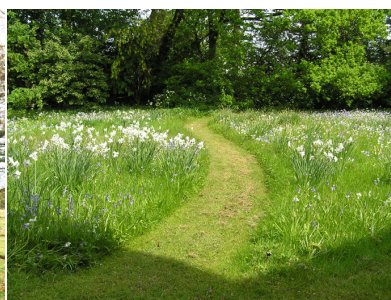
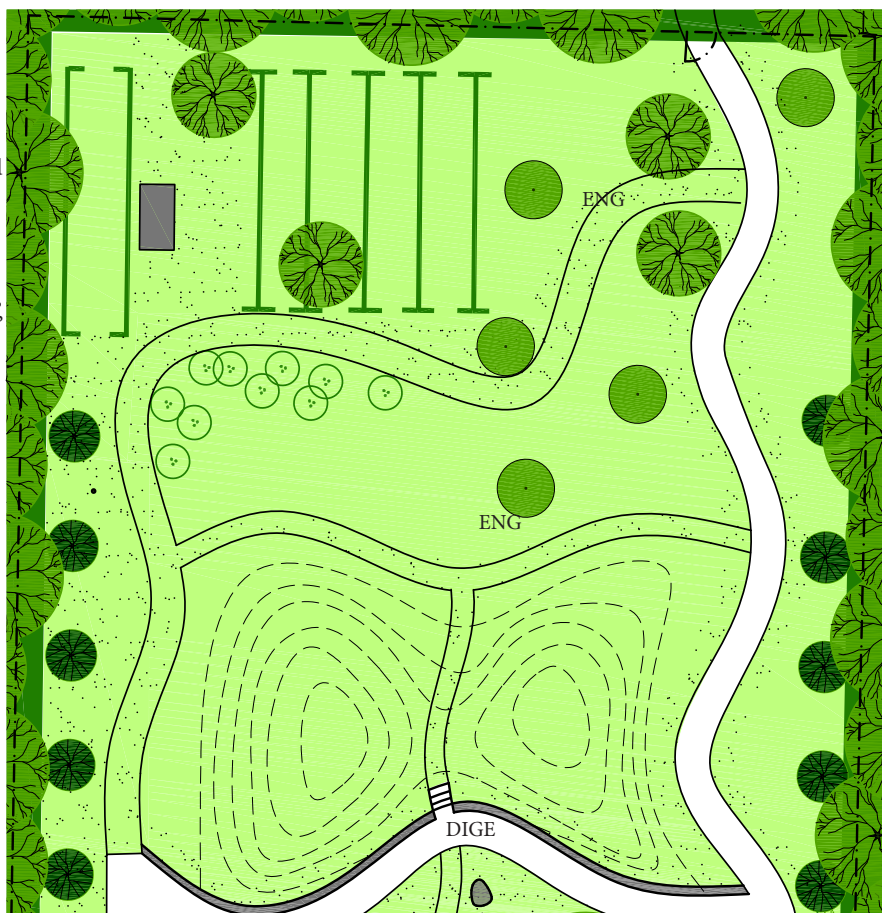

Referencefotos: Stendige/ bakke og Eng

Binzer Landskab Aps - Borsholmvej 4 - 3100 Hornbæk - mob +45 23 81 10 10 - CVR. nr. 33377584
- mail@binzerlandskab.dk - www.binzerlandskab.dk

BINZER
LANDSKAB

4 ØKONOMISK OVERSLAG

Overslagets priser er baseret på anlægstilbud fra lignende projekter givet inden for de sidste år. Der er ikke medtaget priser på plantearbejde, da det antages at graveren, kan stå for dette. Hvis en større samlet mængde plantearbejde bliver udbudt til en anlægsgartner, kan man som tommelfingerregel regne med, at plantning koster det samme som planterne.

BESKRIVELSE		BELØB
Afsnit 2		
Forårsløg langskanter	kr	20.000,00
Forårsløg under træer	kr	10.000,00
Magnolia 175-200 m klump	kr	50.000,00
Slotsgrus	kr	75.000,00
Afsnit 3		
Træer Blodblomme og tjørn 175-225cm m klump	kr	27.000,00
Stauder (6 stk/m2)	kr	45.000,00
Slotsgrus	kr	95.000,00
Afsnit 4		
Lund-træer, eg og fuglekirsebær, 175-200 m klump	kr	24.000,00
Lund-bunddække. (9 stk/m2)	kr	221.000,00
Lund-løgplanter	kr	54.000,00
Stendige- levering og lægning	kr	50.000,00
Bakke incl. grubning og jordarbejde på hele afsnittet	kr	195.000,00
Dræn levering og lægning	kr	24.000,00
Afvandingsbrønde, incl. tilslutning	kr	18.000,00
Eng græs incl. finregulering såning	kr	90.000,00
Eng -træer, tjørn 175-225cm m klump	kr	7.000,00
Eng buske, bærmispel	kr	12.000,00
Eng- løgplanter	kr	160.000,00
Slotsgrus	kr	51.000,00
Kanter på stier, 3 rk. Chaussésten	kr	197.000,00
Ny låge til gadekær samt til p-pladsen	kr	40.000,00
Adgangsvej		
Buske, bærmispel	kr	15.000,00
Stauder (9/m2)	kr	12.000,00
Forårsløg	kr	20.000,00
Bøgehæk 80-100cm	kr	3.000,00
Murede søjler og låge	kr	75.000,00
	SUBTOTAL	kr 1.590.000,00
	MOMS	25,00%
	SALGSMOMS	397.500,00
	ANDET	-
	I ALT	kr 1.987.500,00

Udbudsmateriale

Udviklingsplan for kirkegårdsafsnit 2, - 3 og - 4 i Lynges Sogn, Ringsted-Sorø Provsti

Indledning

I Lynges Sogn er der fire kirkegårdsafsnit, de er beskrevet i vedlagte "Reguleringsplan for kirkegårdene i Lynges Sogn", planen er udarbejdet i 2002.

På kirkegårdene er der mulighed for at vælge forskellige gravformer: Traditionel kistegrav omgivet af lav hæk, Urnegrav i græs (symmetrisk anlæg i afsnit 4 eller mere fri placering ved monument i afsnit 2), Ukendt fællesgrav.

Siden planen i 2002 er udarbejdet ny plantegning i 2003. Menighedsrådet har siden fulgt tre spor omkring udlæg af nye gravsteder:

1. Anvisning af nye kistegravsteder i afsnit 4 helt ophørt. (Reguleringsplanen fra 2002 nævner, at afsnit 4 kan udgå som begravelsessted og i stedet tjene almene formål som for eksempel byskov.)
2. Nyt anlæg til urnegrave med monument af Ulrich Rössel er etableret nordvest for kapellet i kirkegårdsafsnit 2.
3. Ved sløjfning af kistegrave i afsnittene 2 og 3 fjernes hækplanterne og arealerne udlægges med græs eller blomster.

Menighedsrådet har drøftet muligheder for at tilbyde gravsted under andre former end de nuværende fire. Rådet har særligt været interesseret i at undersøge mulighed for at tilbyde en form for naturkirkegård eller skovkirkegård på kirkegårdens afsnit 4.

Menighedsrådet ønsker i løbet af 2016 at gennemføre en proces, hvor en landskabsarkitekt i samråd med menighedsrådet skitserer en udviklings og gennemførelsesplan for kirkegårdsafsnittene 2 til 4, med særligt fokus på afsnit 4.

Konkurrencebetingelser

Lynges Sogns Menighedsråd indbyder to landskabsarkitekter til at give tilbud på en proces, der resulterer i en skitseprojektering af en udviklingsplan.

Spørgsmål til udbudsmaterialet kan indtil den 2. august 2016 stilles på niels.philip.jensen@kfumscout.dk, spørgsmål med svar sendes til begge tilbudsgivere senest den 9. august 2016.

Menighedsrådet tildeler opgaven til den tilbudsgiver, der bedst udnytter menighedsrådets budget på 50.000 kr. til brug i 2016. I vurderingen lægger menighedsrådet vægt på:

- Tilbudsgivers beskrivelse af proces med inddragelse af menighedsråd og evt. andre aktører i skitseprojekteringen
- Tilbudsgivers indledende forslag til begravelse på kirkegårdene i Lynges Sogn under andre former end de nuværende, tilbudsgiver kan give alternative forslag.
- Tilbudsgivers indledende beskrivelse af økonomisk overslag

- Tilbudsgivers erfaring med lignende opgaver, forelæggelse af en liste over de betydeligste leveringer eller tjenesteydelser, der er udført i løbet af de sidste 3 år med angivelse af beløb og tidspunkter samt den offentlige eller private modtager.
- Tilbudsgivers forslag til muligheder for kirkelige aktiviteter på kirkegården
- Tilbud skal være indgivet til Lynges Menighedsråd senest den 9. september 2016. Tilbud adresseres til Lynges Menighedsråd og sendes til 7386@sogn.dk eller til postadressen Lyngvej 8, 4180 Sorø.

Kontrakt

Rådet vælger tilbud i løbet af to uger (senest 15. september 2016). Umiddelbart derefter forventer menighedsrådet at indgå kontrakt på grundlag af tilbud og nedenstående kravspecifikation

Kravspecifikation for udviklingsplanen

Arbejdet skal resultere i en udviklingsplan for de tre kirkegårdsafsnit øst for Lyngvej. Planen skal præsenteres for menighedsrådet tirsdag den 25. oktober 2016.

Opgaven skal løses inden for et budget på 50.000 kr. inkl. moms.

Planen skal indeholde følgende elementer:

1. Beskrivelse af nuværende forhold, beskrivelsen skal være illustreret med en plan over de tre kirkegårdsafsnit.
2. Fremskrivning af sandsynlige begravelser og bisættelser i perioden 2017-2032.
3. Udviklingsplan for de tre kirkegårdsafsnit:
 - a. Planen skal være opdelt i perioder for at tage to hensyn:
 - i. Gravsteders udløb
 - ii. Arbejder kan igangsættes etapevis
 - b. Planen skal indeholde et tekst-afsnit, afsnittet skal:
 - i. Resumere planprocessen
 - ii. Forklare og begrunde periodeopdeling samt forslag til ændringer
 - iii. Økonomisk overslag over arbejderne i hver periode.
 - c. Planen skal indeholde kortmateriale, som viser ændringer i hver periode/etape.
 - d. Planen skal indeholde tegninger eller fotos, som viser hovedtræk i ny(e) gravformer.

Bilag til udbudsmaterialet

- Lynges_reguleringsplan_20020522
- Lynges_kirkegård_analyse_2003
- Lynges_kirkegård_signaturforklaring_2003
- Lynges_urnegrave_v_monument_2011