

ÅRSBUDGET 2017

for Sankt Hans Sogns Menighedsråd

i Odense Sankt Knuds Provsti

i Odense Kommune

Myndighedskode 7781

CVR-nr. 58578916

Budget 2017 indeholder følgende:

Målsætning, særlige indsatsområder samt supplerende forklaringer

Årsbudget i hovedtal

Årsbudget fordelt på formål

Uddybende forklaring til Sct Hans Kirkes budget for 2017.

Vi er som kirke inde i en meget positiv udvikling, hvor der kommer flere og flere til gudstjeneste og øvrige kirkelige arrangementer. Dette har medført, at vi har monteret skærme i kirken, hvilket giver ”gode pladser” til langt flere. Men de flere brugere af kirken giver også udfordringer, som det fremgår af Sct Hans Kirkes ønsker om drifts- og anlægsudvidelser.

Driftsønsker:

Sognemedhjælper/frivilligkoordinator: Sct Hans Kirke er i gang med et større projekt for at udvide antallet af frivillige. Vi har i forvejen mange frivillige, men der arbejdes med en ændring af holdningen omkring frivillige fra alene at være en ekstra ressource til at være fællesskabsdannende. Mange frikirker er langt bedre end folkekirken til at håndtere frivillige. Vi vil tage denne udfordring op og tænke helt anderledes. Det kommer til at præge gudstjenesteforløbet i høj grad, men også på en lang række andre områder skal frivillige tænkes ind på en ny måde. Dette fører til, at vi søger om en ekstra normering, som på den ene side (cirka halv tid) skal være frivilligkoordinator, men som skal bruge den resterende del af sin tid på at udvikle arbejdet blandt børn og unge. Der er en stigende gruppe af børn til gudstjenesterne, og vi ønsker bl.a. dér at gøre en ekstra målrettet indsats. Vi ønsker tillige at genindføre spagettigudstjenester og støtte ekstra op om babysalmesang m.v. Alt i alt ansøger vi om en fuldtidsstilling (om end en 30 timers stilling også vil være velkommen). Kr. 475.600,- incl. pension mv.

Her blev bevill. en varig 30 t. stilling som sognemedhjælper / koordinator kr. 350.000

Anlægsønsker:

Havneprojekt: Odense Havn er en del af Sct Hans sogn. Dog er det tvivlsomt at ret mange af havnens beboere er bevidst om dette. Kirken har derfor fået udarbejdet et projekt, der med udgangspunkt i såkaldt brugerdrevet innovation skal afdække behovene for kirke på havnen og derefter via en treårig projektansættelse af en medarbejder på deltid sætte gang i kirke på havnen. Projektbeskrivelse indsendt. Sct Hans Kirke er naturligvis indstillet på at indgå i en dialog med provstiet og andre sogne om selve udførelsen af projektet.

Projektet blev ikke bevill.

Stolene i sognehuset er ca. 20 år gamle og er ved at være slidt op. Stellet kan ikke holde mere. Udgiften til udskiftning af stålstel er for stor i forhold til indkøb af nye stole. Der ansøges derfor om et beløb til indkøb af nye stole.

Her blev bevill. kr. 182.422

Hynder til kirkebænke: Lyden i kirken har gennem alle årene været en udfordring. Vi vil derfor søge om

midler til at få lavet hynder til samtlige faste bænke i kirken. Dette skønnes at ville give en væsentlig bedre lyd ift. at kunne høre tale. Vi er opmærksomme på, at det også påvirker lyden af musik, men er villig til at "betale" denne pris.

Her blev bevill. kr. 159.000

Etablering af øverum/børnerum på pulpitur i kirken: Kirken er kendt for sine mange kor. For at give disse bedst mulige forhold ansøges om indretning af pulpituret mod nord til et øverum for kor – men det vil også kunne anvendes til børn/familier om søndagen under gudstjenesten. Rummet skal skærmes af mod kirken med en glasvæg. Der er indhentet et overslag på dette arbejde.

Her blev bevill. kr. 1.116.250

Udvidelse af sognehuset: De mange brugere af kirken fører til, at sognehuset efterhånden er for lille. Vi har ikke et rum, der er stort nok til at rumme alle, når vi fx holder kirkefrokost og andre større arrangementer. Vi ansøger derfor om midler til at lave et forprojekt, hvor der laves tegninger til en mulig udvidelse, og hvor det undersøges om fundament m.v. vil kunne holde til en ekstra etage på sognehusets nordlige del. Selve om- og tilbygningen vil først ske i 2018 eller senere.

Her blev bevill. kr. 274.844

Udskiftning af elpærer i kirken: Der søges om midler til udskiftning af elpærerne i kirken til LED pærer.

Her blev bevill. kr. 26.000

Nyt køkken til præstebolig. I forbindelse med præsteskitet blev det besluttet at vente med at forny køkkenet i præstegården til den nye præst tiltrådte. Køkkenet er dog 20 år og trænger til en udskiftning. Der er indhentet tilbud på nyt køkken.

Her blev bevill. kr.210.000

Mulige kommende udgifter med udgangspunkt i syn af kirke og præstebolig: Seneste syn af kirken har vist, at der muligvis er skimmelsvamp i kirkens hvælvinger. Det er endnu ikke afklaret, hvorvidt det er skimmel – og hvad der kan gøres. Der kan derfor ikke pt ansøges om et konkret beløb.

Ligeledes blev det ved syn af præstegården ved ny præst bemærket, at det skal undersøges, om præstegårdens vinduer skal lyddæmpes. Det er meget lyd – særligt på 1. sal. Der er ikke endnu undersøgt muligheder og priser, hvorfor det i givet fald må komme som en senere ansøgning til 5% midlerne

	Budget	Budget	Regnskab	Regnskab	-- Budgetoverslag --		
	2017	2016	2015	2014	2018	2019	2020
1 Ligningsbeløb til drift	4.785.527	4.391.238	4.344.864,00	4.363.356,00			
Driftsudgifter i alt	-4.785.527	-4.391.238	-4.625.935,78	-4.196.068,76			
2 Kirkebygning og sognegård	-1.106.589	-1.019.165	-1.202.146,75	-1.277.688,72			
2 Indtægter	6.000	6.000	8.800,00	3.034,48			
2 Udgifter, løn	-418.800	-357.100	-282.553,10	-592.988,05			
2 Udgifter, øvrige drift	-693.789	-668.065	-928.393,65	-687.735,15			
3 Kirkelige aktiviteter	-2.722.505	-2.362.673	-2.442.600,61	-2.026.110,21			
3 Indtægter	39.500	37.500	40.682,95	74.852,00			
3 Udgifter, løn	-2.174.000	-1.759.800	-2.148.062,10	-1.679.175,86			
3 Udgifter, øvrige drift	-588.005	-640.373	-335.221,46	-421.786,35			
4 Kirkegård	-5.500	-6.000	-5.061,25	-10.832,87			
4 Indtægter	0	0	0,00	0,00			
4 Udgifter, løn	0	0	0,00	-5.031,09			
4 Udgifter, øvrige drift	-5.500	-6.000	-5.061,25	-5.801,78			
5 Præstebolig mv.	-118.683	-84.500	-69.549,49	-125.827,79			
5 Indtægter	50.000	50.000	43.159,65	49.734,00			
5 Udgifter, løn	-11.000	-2.000	-1.999,92	-4.497,42			
5 Udgifter, øvrige drift	-157.683	-132.500	-110.709,22	-171.064,37			
6 Administration og fællesudgifter	-853.750	-932.400	-937.120,04	-771.507,44			
6 Indtægter	0	0	0,00	0,00			
6 Udgifter, løn	-439.600	-556.000	-516.680,85	-388.212,72			
6 Udgifter, øvrige drift	-414.150	-376.400	-420.439,19	-383.294,72			
7 Finansielle poster	21.500	13.500	30.542,36	15.898,27			
A Resultat af drift	0	0	-281.071,78	167.287,24			
Forbrug af frie midler (jf. bilag 1)	0	0					
Resultat af drift inklusiv forbrug af frie midler	0	0					

ANLÆGSBEVILLINGER

8 Anlægsramme							
Renteindtægter af anlægsopsparing (90)	0	0	0,00	7.233,71	0	0	0
Salg af anlæg (91)	0	0	0,00	0,00	0	0	0
Ligningsbeløb til anlæg (92)	1.968.516	500.052	238.000,00	254.004,00	0	0	0
Kirkebygning og sognegård ((80)+(81)+(82))	-1.758.516	-94.412	-269.522,50	-1.016.705,75	0	0	0
Kirkegård ((83)+(84))	0	0	0,00	0,00	0	0	0
Præstebolig mv. ((85)+(86)+(87)+(88))	-210.000	-405.640	0,00	0,00	0	0	0
B Resultat af anlæg	0	0	-31.522,50	-755.468,04	0	0	0
C Årets resultat	0	0	-312.594,28	-588.181	0	0	0
E Heraf til balanceposter (=C-A)	0	0			0	0	0
+ Forbrug af eksisterende opsparing	0	0			0	0	0
+ Nye lån	0	0			0	0	0
+ Forbrug af kirkekassens "salg af anlæg m.v."	0	0			0	0	0
+ Forbrug af frie midler konverteret til anlæg	0	0			0	0	0
+ Forbrug af videreførte anlægsmidler tidl. år	0	0			0	0	0
Ligningsmidler til afdrag på lån	0	0			0	0	0
Ligningsmidler til anlægsopsparing	0	0			0	0	0
Renteindtægter af anlægsopsparing	0	0			0	0	0
Oplagt i stiftet "salg af anlæg m.v."	0	0			0	0	0
Overf. til kirkekasse "salg af anlæg m.v."	0	0			0	0	0
F Balanceposter (anlæg)	0	0			0	0	0
G Sum (=E+F)	0	0			0	0	0

Formål

Indtægter

1 Fælles indtægter i alt

10 Ligningsbeløb til drift

11 Tillægsbevilling fra 5% midlerne

I alt

Budget 2017	Budget 2016	Regnskab 2015	Regnskab 2014	-- Budget 2017 heraf --		
				indtægter	Udgifter, løn	udgifter, øvrige drift
4.785.527	4.391.238	4.344.864,00	4.363.356,00	4.785.527	0	0
0	0	0,00	0,00	0	0	0
4.785.527	4.391.238	4.344.864,00	4.363.356,00	4.785.527	0	0

Driftsudgifter

2 Kirkebygning og sognegård

20 Fælles formål

21 Kirkebygning

22 Inventar, kirke (herunder orgel og klokker)

23 Sognegård

24 Kirkekontor (uden for kirke og sognegård)

25 Tjenstlige lokaler i præstegård

I alt

Budget 2017	Budget 2016	Regnskab 2015	Regnskab 2014	-- Budget 2017 heraf --		
				indtægter	Udgifter, løn	udgifter, øvrige drift
-2.000	-2.000	-8.844,00	-2.115,97	0	0	-2.000
-672.189	-624.165	-752.676,69	-597.283,61	0	-231.900	-440.289
0	0	0,00	0,00	0	0	0
-432.400	-393.000	-440.718,52	-554.585,56	6.000	-186.900	-251.500
0	0	92,46	-123.703,58	0	0	0
0	0	0,00	0,00	0	0	0
-1.106.589	-1.019.165	-1.202.146,75	-1.277.688,72	6.000	-418.800	-693.789

3 Kirkelige aktiviteter

30 Fælles formål

31 Gudstjeneste og kirkelige handlinger

32 Kirkelig undervisning

33 Diakonal virksomhed

34 Kommunikation

35 Kirkekor

36 Kirkekoncerter

37 Foredrags- og mødevirksomhed

39 Kontingent til DSUK

I alt

Budget 2017	Budget 2016	Regnskab 2015	Regnskab 2014	-- Budget 2017 heraf --		
				indtægter	Udgifter, løn	udgifter, øvrige drift
-20.000	-32.900	-34.156,85	-7.340,00	0	0	-20.000
-725.305	-684.700	-714.959,13	-719.934,55	18.000	-562.800	-180.505
-121.500	-101.300	-107.251,97	-46.097,48	2.000	-71.500	-52.000
-907.000	-608.600	-712.783,95	-450.213,46	19.500	-824.000	-102.500
-305.900	-238.173	-149.834,58	-171.191,76	0	-233.900	-72.000
-282.500	-276.400	-325.486,70	-345.586,41	0	-272.500	-10.000
-296.800	-301.000	-291.613,82	-170.576,70	0	-175.800	-121.000
-63.500	-119.600	-106.513,61	-115.169,85	0	-33.500	-30.000
0	0	0,00	0,00	0	0	0
-2.722.505	-2.362.673	-2.442.600,61	-2.026.110,21	39.500	-2.174.000	-588.005

4 Kirkegård

40 Kirkegården

41 Kapel/begravelse, urnenedsættelser

42 Krematorium

43 Arbejde uden for egen kirkegård

I alt

Budget 2017	Budget 2016	Regnskab 2015	Regnskab 2014	-- Budget 2017 heraf --		
				indtægter	Udgifter, løn	udgifter, øvrige drift
0	0	0,00	0,00	0	0	0
-5.500	-6.000	-5.061,25	-10.832,87	0	0	-5.500
0	0	0,00	0,00	0	0	0
0	0	0,00	0,00	0	0	0
-5.500	-6.000	-5.061,25	-10.832,87	0	0	-5.500

Formål

5 Præstebolig mv.

- 50 Fælles formål
- 51 Præstebolig 1
- 52 Præstebolig 2
- 53 Præstebolig 3
- 54 Præstebolig 4
- 55 Præstebolig 5
- 56 Funktionærbolig
- 57 Skov og landbrug
- 58 Øvrige ejendomme

I alt

Budget 2017	Budget 2016	Regnskab 2015	Regnskab 2014	-- Budget 2017 heraf --		
				indtægter	Udgifter, løn	udgifter, øvrige drift
0	0	0,00	0,00	0	0	0
-118.683	-84.500	-69.549,49	-125.827,79	50.000	-11.000	-157.683
0	0	0,00	0,00	0	0	0
0	0	0,00	0,00	0	0	0
0	0	0,00	0,00	0	0	0
0	0	0,00	0,00	0	0	0
0	0	0,00	0,00	0	0	0
0	0	0,00	0,00	0	0	0
0	0	0,00	0,00	0	0	0
-118.683	-84.500	-69.549,49	-125.827,79	50.000	-11.000	-157.683

6 Administration og fællesudgifter

- 60 Fælles formål
- 61 Menighedsrådet/provstiudvalget
- 62 Personale, inkl. delt medarbejder
- 63 Bygning
- 64 Økonomi
- 65 Personregistrering - civil
- 66 Personregistrering - kirkelig
- 67 Efteruddannelse
- 68 Menighedsrådsvalg/provstiudvalgsvalg
- 69 Forsikringspræmie og stiftbidrag (PU)
- 98 Udlånt til andet sogn

I alt

Budget 2017	Budget 2016	Regnskab 2015	Regnskab 2014	-- Budget 2017 heraf --		
				indtægter	Udgifter, løn	udgifter, øvrige drift
-121.250	-364.000	-284.758,59	-125.523,91	0	0	-121.250
-227.500	-101.400	-99.392,02	-149.246,09	0	-144.600	-82.900
-92.100	-87.100	-157.784,77	-120.293,34	0	-43.600	-48.500
0	0	0,00	-2.001,00	0	0	0
-189.600	-136.600	-154.559,15	-202.123,34	0	-189.600	0
-36.700	-10.300	-65.168,34	-46.840,61	0	-36.700	0
-25.100	-66.700	0,00	-50.781,75	0	-25.100	0
-84.000	-88.800	-102.875,33	-74.697,40	0	0	-84.000
0	0	0,00	0,00	0	0	0
-77.500	-77.500	-72.581,84	0,00	0	0	-77.500
0	0	0,00	0,00	0	0	0
-853.750	-932.400	-937.120,04	-771.507,44	0	-439.600	-414.150

7 Finansielle poster

- 70 Renter af stiftslån
- 71 Renter af realkredit og andre lån
- 72 Øvrige renteudgifter
- 73 Renteindt. af likvider (ex. kgd.)
- 74 Renteindt. af kirkekap.I (ex. gravkap.)
- 75 Kursgevinst/-tab
- 76 Momsregulering

I alt

Budget 2017	Budget 2016	Regnskab 2015	Regnskab 2014	-- Budget 2017 heraf --		
				indtægter	Udgifter, løn	udgifter, øvrige drift
0	0	0,00	0,00	0	0	0
0	0	0,00	0,00	0	0	0
0	0	0,00	0,00	0	0	0
500	500	784,20	972,05	500	0	0
21.000	13.000	29.758,16	14.926,22	21.000	0	0
0	0	0,00	0,00	0	0	0
0	0	0,00	0,00	0	0	0
21.500	13.500	30.542,36	15.898,27	21.500	0	0

Formål

8 Anlægsramme

80	Kirkebygning
81	Sognegård
82	Kirkekontor (udenfor kirke og sognegård)
83	Kirkegård
84	Krematorium
85	Præsteboliger
86	Funktionærboliger
87	Skov og landbrug
88	Øvrige ejendomme
90	Renteindtægt af anlægsopsparing
91	Salg af anlæg m.v.
92	Ligningsbeløb anlæg
93	5% tillægsbevilling anlæg
I alt	

Budget 2017	Budget 2016	Regnskab 2015	Regnskab 2014	-- Budget 2017 heraf --		
				indtægter	Udgifter, løn	udgifter, øvrige drift
-1.301.250	-94.412	-269.522,50	-1.016.705,75	0	0	-1.301.250
-457.266	0	0,00	0,00	0	0	-457.266
0	0	0,00	0,00	0	0	0
0	0	0,00	0,00	0	0	0
0	0	0,00	0,00	0	0	0
-210.000	-405.640	0,00	0,00	0	0	-210.000
0	0	0,00	0,00	0	0	0
0	0	0,00	0,00	0	0	0
0	0	0,00	0,00	0	0	0
0	0	0,00	7.233,71	0	0	0
0	0	0,00	0,00	0	0	0
1.968.516	500.052	238.000,00	254.004,00	1.968.516	0	0
0	0	0,00	0,00	0	0	0
0	0	-31.522,50	-755.468,04	1.968.516	0	-1.968.516

Præstebolig, nyt køkken.

Iflg. arkitekt Topp skal vi, ud over tilbuddet fra Svane køkken, forvente følgende håndværkerudgifter:

VVS	kr. 4.375
El	kr. 2.500
Maler	kr. 6.250
Guldbelægning	kr. 15.000
Uforudsete udgifter	kr. 18.875
Tilbud Svane køkken	kr. 163.000
I alt	kr. 210.000

Maj 2016

Formål
85021 - 09
projekt

SVANE.COM

DIT HELT NYE KØKKEN/BAD/OPBEVARING FRA SVANE KØKKENET

100% DANSK DESIGN

Kære Skt. Hans Præstegård

Vi kan med stor glæde præsentere et bud på dit nye Svane køkken, bad eller opbevaring. Vi håber, at forslaget falder i din smag og er som ønsket.

Du kan ligeledes læse om hvorfor du skal vælge Svane Køkkenet og hvilken tryghed vi kan give dig i dit valg af køkken, bad eller opbevaring fra os.

God fornøjelse med dit Svane projekt.

Venlig hilsen

Svane Odense

Carsten Tukjær

Indretningskonsulent

2 1/4 Topp	30/5-16
Køkken	163.000
VVS	4375,-
E1	2500,-
malning	6250,-
Gulvbelægning	15.000,-
Uforudset udg	18.875,-
	<hr/>
	210.000 indl. moms

SVANE.COM

HVAD ER DET SÅ VI KAN MED KØKKENER?

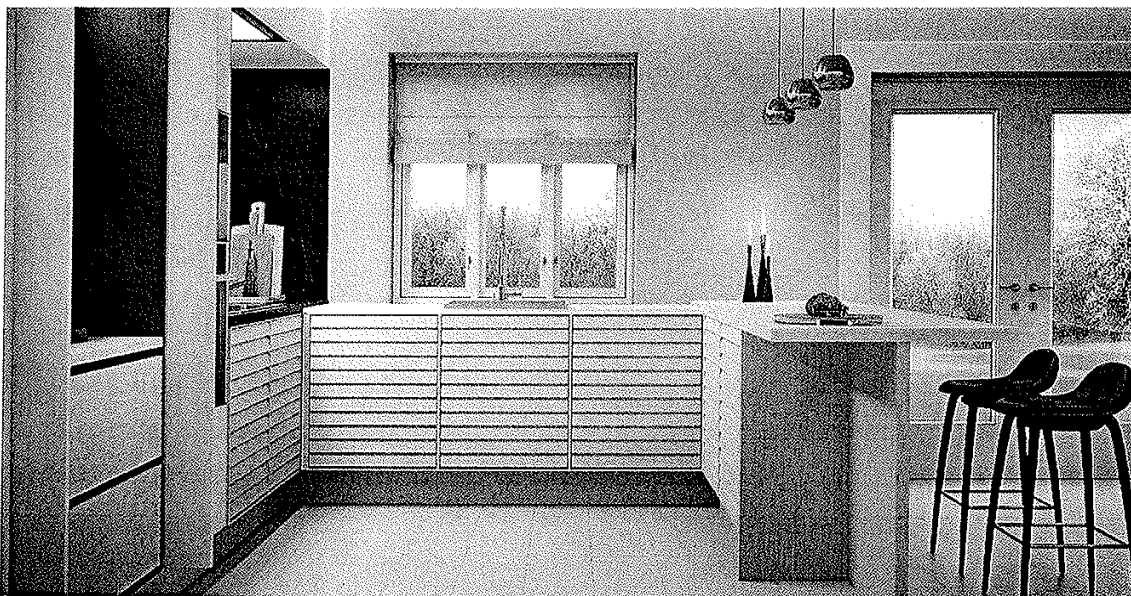

1. Håndværk og kvalitet. Hos Svane Køkkenet kan vi lide godt håndværk, og vi har en konsekvent tilgang til kvalitet. Det gælder i valget af materialer, måden vi producerer på, og de medarbejdere, som vi har ansat. Alle producerer dit køkken med stolthed – og derfor kan vi uden at blinke give dig udvidet garanti, når du vælger et Svane køkken.

2. Tryghed og danske arbejdspladser. Vores indretningskonsulenter guider dig gennem hele processen fra de første tanker og ideer til køkkenet står klar til brug hjemme hos dig. Dit køkken bliver produceret i én samlet ordre med både elementer og bordplader på vores fabrik her i Danmark. Det sikrer, at vi har styr på alle detaljerne omkring produktion og levering. Vi har egne servicebiler, der kører rundt i hele Danmark.

3. Stort udvalg. Hos Svane Køkkenet har vi køkkener i alle prisklasser. Vi har markedets største udvalg af forskellige bredder på skabe og skuffer. Dette sikrer, at lækre køkkenløsninger, hvor vi udnytter pladsen optimalt, bliver til at betale. Du slipper nemlig for at skulle betale for specialløsninger til merpris. Desuden finder du et attraktivt udvalg af bad og skydedøre – kort sagt: Komplet inventar til hele din bolig.

4. Detaljen. Svane Køkkenets kreative indretningskonsulenter er altid på jagt efter de lækre individuelt tilpassede detaljer, der

gør forskellen i lige præcis dit køkken. Vi kræser for detaljerne, fordi det er de små ting, der gør den store forskel og får en køkkenløsning til at hæve sig fra pænt til super flot.

5. 100% dansk design. Vi har egne designere, der udvikler nye koncepter og designs, som du kun finder hos Svane Køkkenet. Rolf Birk, arkitekt MAA står i spidsen og sammen med resten af organisationen er det altid med funktionelt design med attraktive priser for øje. Hvert år lancerer vi en helt ny køkkenserie, så du altid kan finde de sidste nye køkkentrends og lækreste nyheder hos os.

6. Miljø, Dansk Indeklima Mærkning og Global Compact. Alle bordplader i massivtræ fra Svane Køkkenet er FSC® certificerede, som er en garanti for ansvarligt produceret træ. Svane Køkkenet har ligeledes fået tildelt Dansk Indeklima Mærkning, så du kan vælge et køkken, der sikrer dig et bedre indeklima. Desuden er fabrikken bag Svane Køkkenet en del af Global Compact, der sikrer socialt ansvar.

VORES TRYGHEDSPAKKE TIL DIG

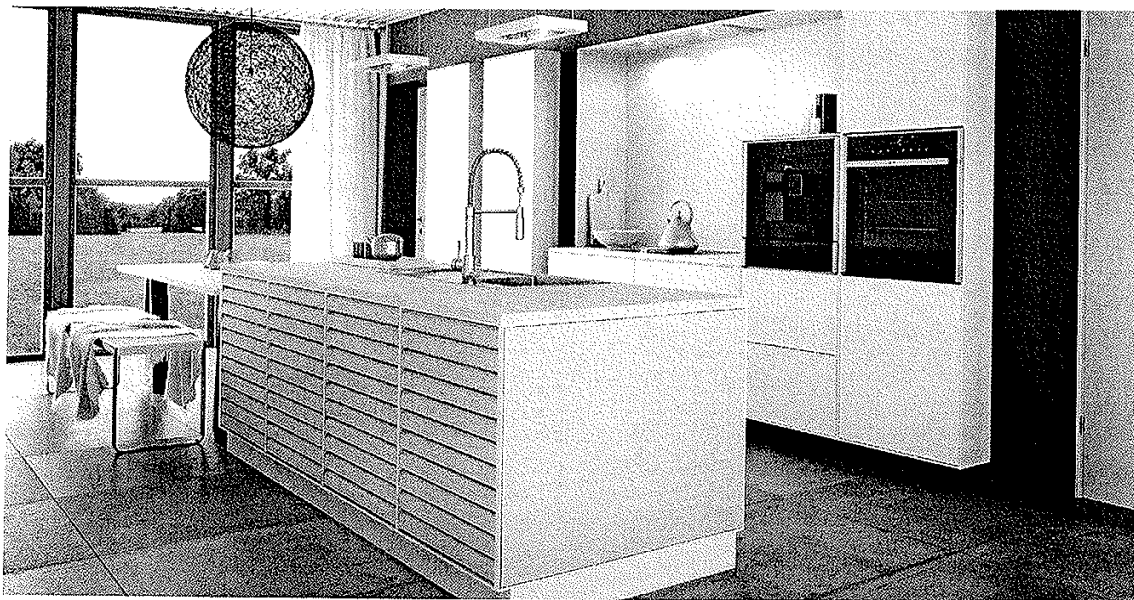

Som du nok har fornemmet, går vi en hel del op i kvalitet og finish. Vi følger op undervejs i forløbet og slipper ikke sagen, før alt er som aftalt. Vi står inde for vores kvalitet. Derfor får du livstidsgaranti på bevægelige dele*.

Opmåling og bestilling

Når de sidste detaljer er på plads, kommer indretningskonsulenten ud og laver en afsluttende kontrolopmåling, inden den endelige bestilling sendes til fabrikken. Dette sikrer, at vi har de helt præcise mål, så der ikke opstår fejl og misforståelser ved bestillingen. Der tages bl.a. højde for evt. skæve vægge, som kan have indflydelse på monteringen og resultatet af det færdige køkken. Når kontrolopmålingen er foretaget, tager vi naturligvis det fulde ansvar for, at bestillingen er korrekt.

Levering

At levere et køkken handler i høj grad om tillid. Hos Svane Køkkenet er det helt centralt, at aftaler og tidsplaner overholdes. Når skabe og bordplader produceres på samme fabrik, sikrer det en tæt koordinering af alle detaljerne i dit køkken. Elementerne i din ordre scannes, så dit køkken kan følges hele vejen gennem fabrikken. Ved slutkontrollen scannes ordren – det sikrer, at den er komplet, inden den forlader fabrikken.

Alle elementer, bordplader, hårde hvidevarer, vask og blandingsbatteri kan leveres samlet, så du ikke skal vente hjemme flere gange for at modtage varer. Vi leverer altid i vores egne

biler og overholder deadline. Dit køkken leveres af erfarne transportmedarbejdere.

Montering

Vi anbefaler montering med certificerede montører, som kender hele sortimentet og har stor erfaring med Svanes finish og kvalitet. Det giver dig sikkerhed for, at du ikke står med skuffede forventninger. Vælger du en certificeret Svane køkkenmontør, er det en ekstra garanti for kvalitet og holdbarhed, som udvider din reklamationsret til 5 år.

Vi håber, at du vælger Svane Køkkenet som din køkkenleverandør. Et nyt køkken er en investering i fremtiden. Derfor skal du gå efter at få det 100%, som du vil hå det.

* Svane Køkkenet står inde for den høje kvalitet og tilbyder derfor livstidsgaranti på bevægelige metaldele. Dette omfatter hængsler, skuffeskinner, Aventos beslag, trådvarer, udtræk og karruseller. På motorer til el skuffer ydes der 5 års garanti. Livstidsgarantien omfatter ikke affaldssystemer, gaspumper, blandingsbatterier og lignende. Her ydes der vanlig reklamationsret.

Den udvidet garanti forudsætter at produkterne er korrekt monteret og vedligeholdt som foreskrevet. Forhold der skyldes forkert montage, unormal brug og slitage er ikke omfattet af garantien. Garantien er gældende så længe produktet er i brug og funktionsdygtigt på den adresse, som er angivet i garantibeviset. Garantien dækker kun ved fremvisning af dateret garantibevis. Svane Køkkenet forbeholder sig ret til at levere et passende erstatningsprodukt, såfremt det oprindelige produkt er udgået af sortimentet. Afhjælpning af øvrige fejl og mangler sker i henhold til Købelovens regler.

SVANE.COM

SVANE
K Ø K K E N E T
LIVET ER IKKE SÅ FIRKANTET

Perspektivtegning: Køkken 40550/12 Retro m mørke bordplader

Projekt: Skt. Hans Præstegård

Dato: 10-05-2016

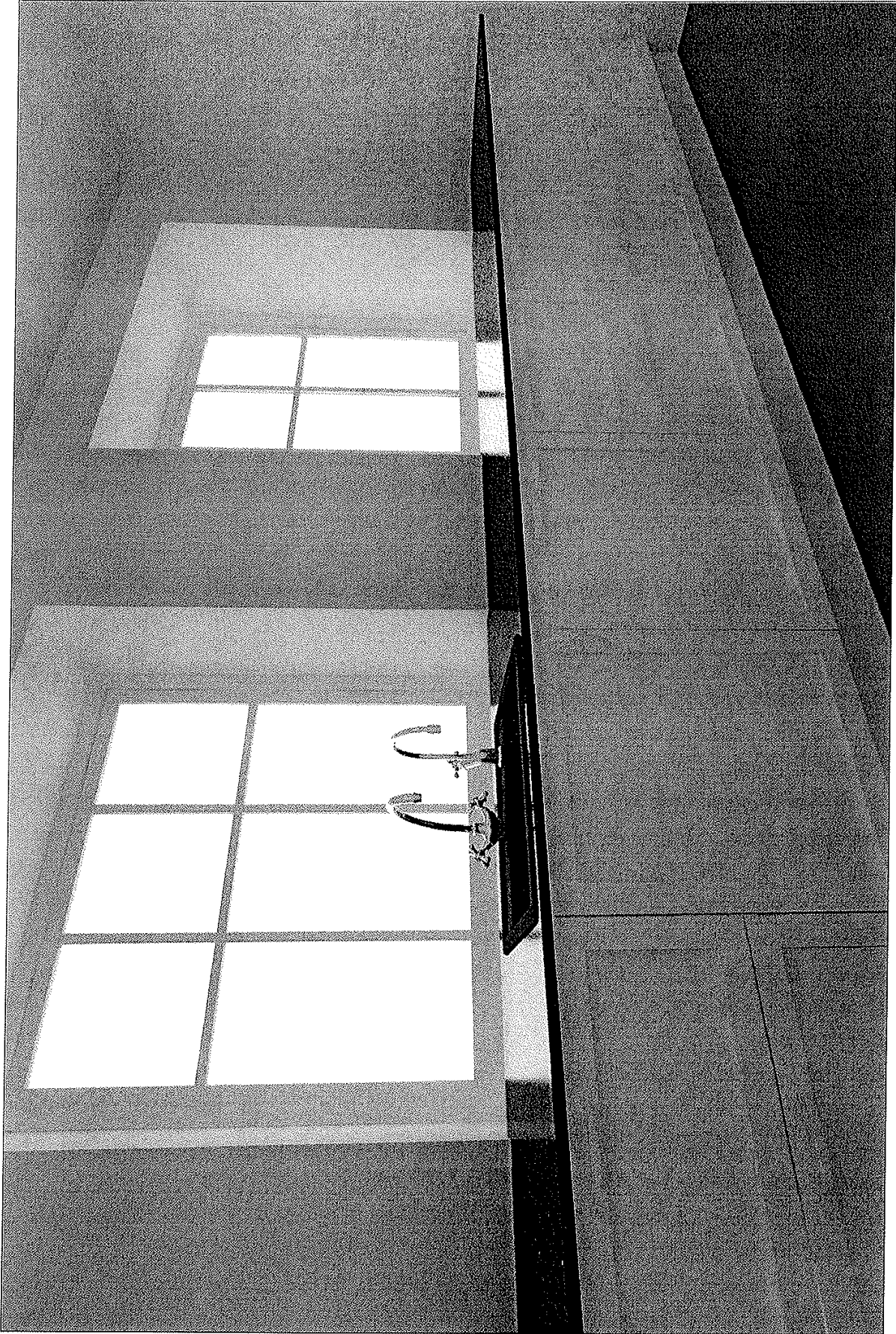

OBS: Udskriften er kun retningsgivende.

Perspektivtegning: Køkken 40550/1/2 Retro m mørke bordplader

Projekt: Skt. Hans Præstegård

Dato: 10-05-2016

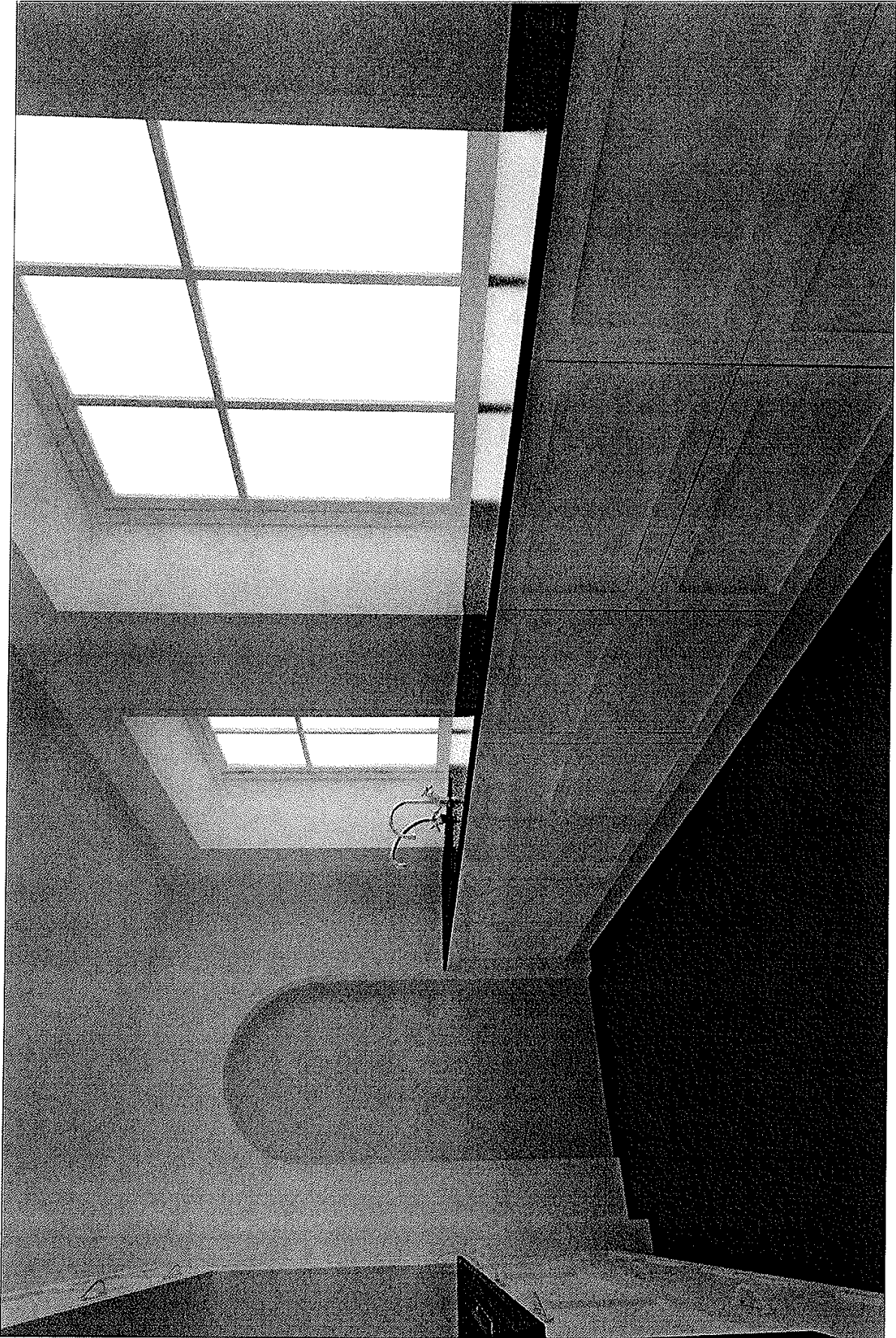

OBS: Utskriften er kun retningsgivende.

Side 5 af 13

Perspektivtegning: Køkken 40550/1/2 Retro m mørke bordplader

Projekt: Skt. Hans Præstegård

Dato: 10-05-2016

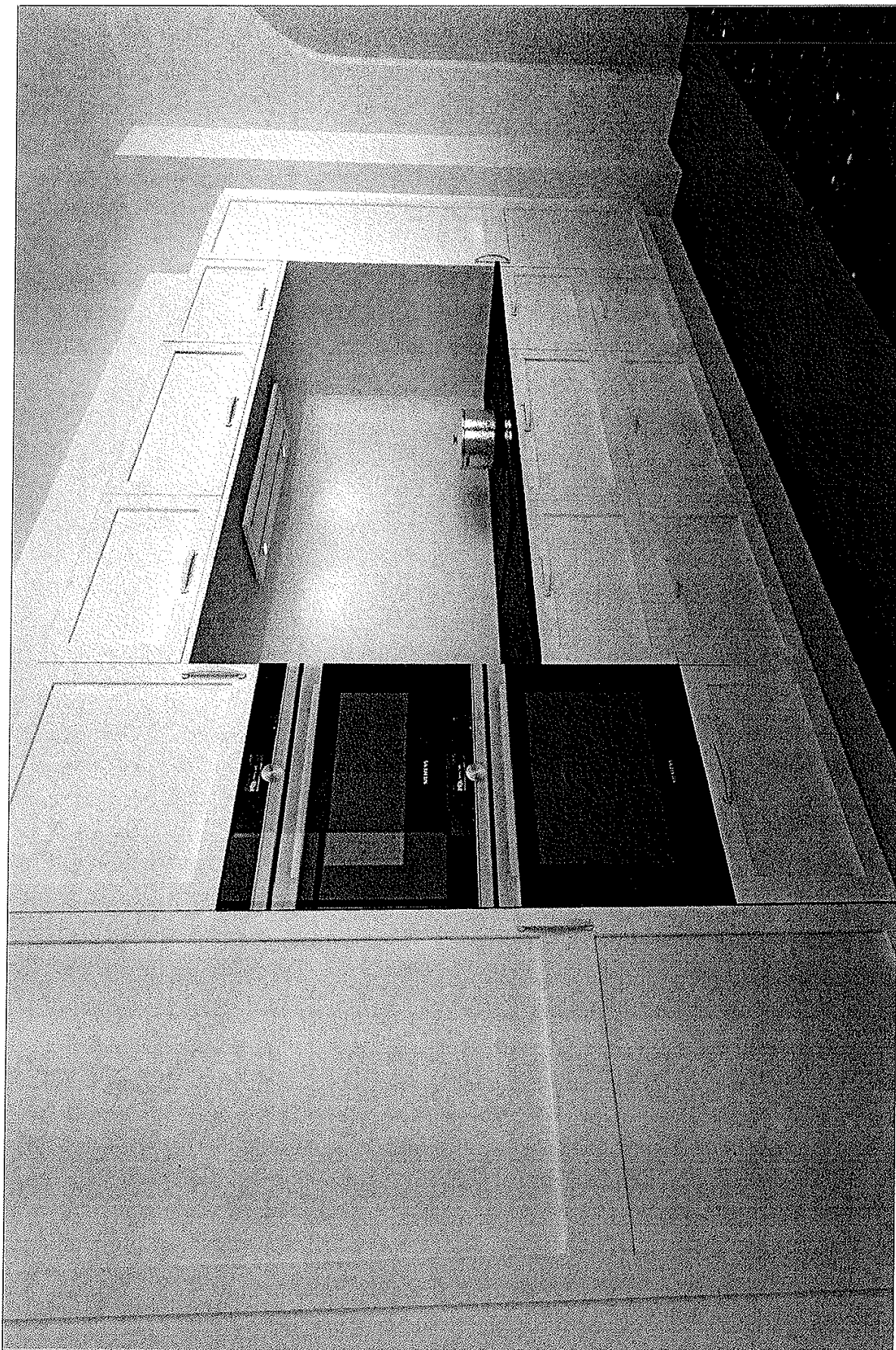

OBIS: Utskriften er kun retningsvendig.

Side 6 af 13

Perspektivtegning: Køkken 40550/1/2 Retro m mørke bordplader

Projekt: Skt. Hans Præstegård

Dato: 10-05-2016

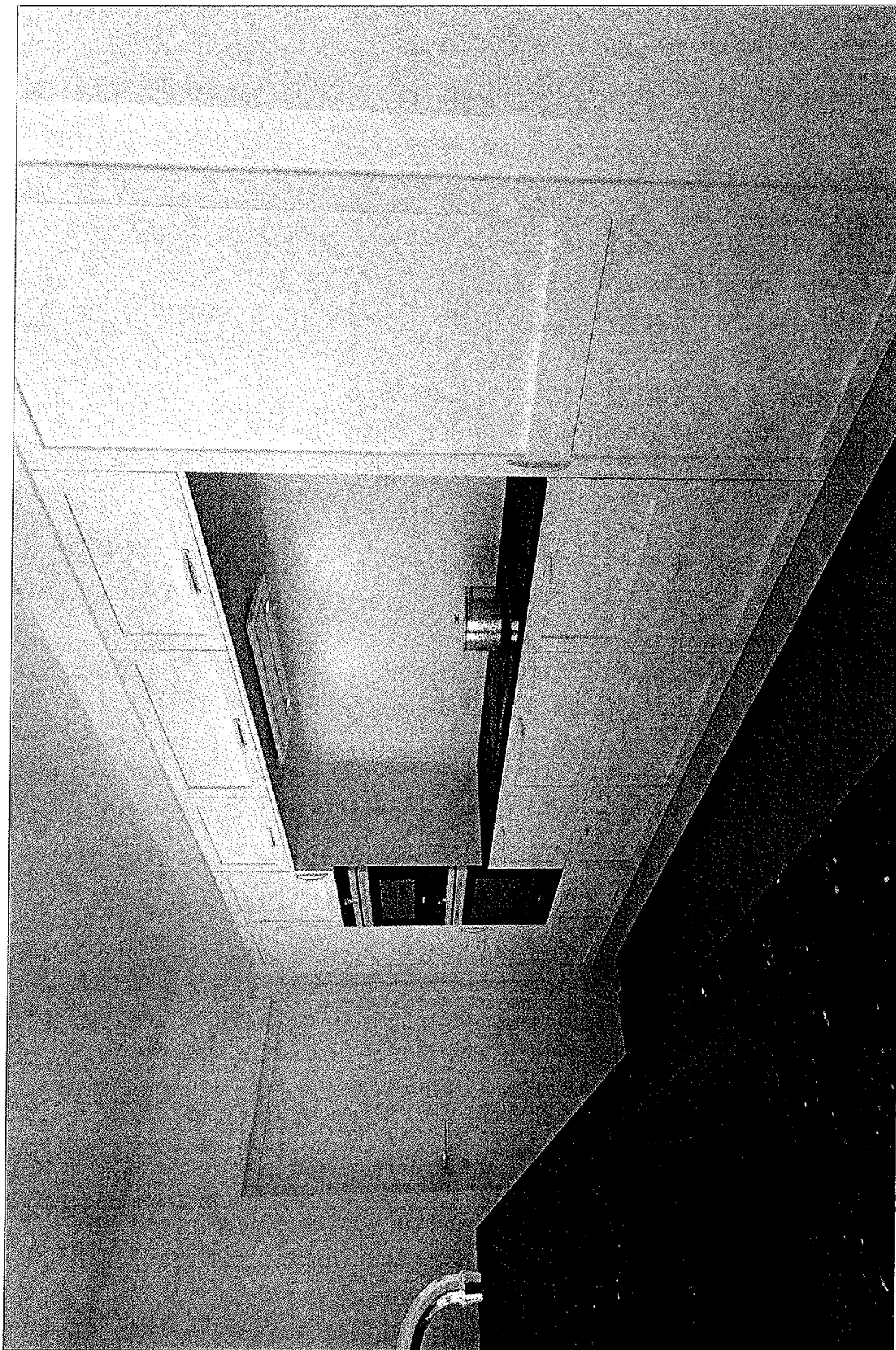

OBS: Låskekaffen er kun retningsgivende.

Skt. Hans Præstegård
Nørregade 42
5000 Odense C

Tlf. privat
Tlf. arbejde
Tlf. mobil 51301970
Mail poej@km.dk
Sags ID

Leveringsadresse
Skt. Hans Præstegård
Nørregade 42
5000 Odense C

Leveringsinfo
Tlf. privat
Tlf. arbejde
Tlf. mobil 51301970
Mail poej@km.dk

Vor ref.	Vor ref. tlf.	Vor ref.mail	Tilbudsnr.	Dato
Carsten Tukjær	41652599	ctu@svane.com	52040550/1	10-05-2016

TILBUD

TILBUDS OVERSIGT

Svane elementer			54.900,00	
Montering			21.660,00	
Hvidevarer			48.485,00	
Stenplade			29.000,00	
Sanitet			8.955,00	
Køkken - Retro m mørke bordplader	Antal	1		163.000,00
I alt inkl. moms			DKK	163.000,00

Tilbuddet er gældende frem til d. 24-05-2016

Betalingsbetingelser Netto 8 dage

Jf betalingsplan	5 uger før levering	80,00 %	DKK	130.400,00
	Ved levering	20,00 %	DKK	32.600,00

Jeg kontakter jer om et par dage for at aftale nærmere omkring, hvordan vi kommer videre i processen, for at få jeres nye Svane inventar leveret til ønsket tid. Indtil da - god fornøjelse med at gennemgå tilbuddet.

Svane Odense
Rødegårdsvej 180
5230 Odense M.
Tlf. 66175678

Mail odense@svane.com
Web svane.com
CVRnr: 32938280
Bank 5986-0004010877

SVANE
K Ø K K E N E T
LIVET ER IKKE SÅ FIRKANTET

Med venlig hilsen
Svane Odense

Carsten Tujær
Indretningskonsulent

SPECIFIKATION Køkken - Retro m mørke**1 stk.**

Køkken	: Retro Colour
Udførelse	: Hvid
Skuffe-/bakketype	: Lux Hvid, blumotion STD
Hængselsvalg	: Alm. Hængsel
Frisider	: Hvid Colour
Malede/Finérede	: 19 mm. Malede Baldakiner
Udførelse	: Hvid Colour
Forkant	: Ingen kant
Højrekant	: P8052 - Lige kant
Venstrekant	: P8052 - Lige kant
Bagkant	: Ingen kant
Spot Placering	: *Ingen Spot
Tilpasninger	: Malet
Udførelse	: Hvid Colour
Sokkel	: Malet
Udførelse	: Hvid Colour
Komposit	
Model	: 20 mm poleret
Komposittype	: Basic+ Negro
Forkant	: Profilkant 1
Bagkant	: *Ingen
Vaske	
Model	: Planlimet
Snedker	
Model	: Montage af Svane inventar

Svane elementer

Pos	Kode	Varebeskrivelse	Hæng	Friside	Antal	Enhed
1	K9302	Tilpasning. H:704 B:100			1,00	stk
2	U4117	Underskab, 2 skuffer, 1 bakke. H:704 B:700 D:581			1,00	stk
2.2	I0687	Bestik indsats, SKY 70 plast, Hvid nubret. H:60 B:700 D:522			1,00	stk
3	U1016	Underskab, t/vask, 1 låge, m/aftagelig forsarg. H:704 B:600 D:581	V		1,00	stk
3.1	W0916	Plastbund. H:2 B:567 D:560			1,00	stk
4	L2016OPV	Blændlåge, t/opvasker. H:700 B:596 D:20			1,00	stk
4.1	S2600U	Sokkel forstykke, kantet 3 sider. H:180 B:608 D:16			1,00	stk
5	U4116	Underskab, 2 skuffer, 1 bakke. H:704 B:600 D:581			1,00	stk
6	U4106	Underskab, 2 skuffer. H:704 B:600 D:581			1,00	stk
7	U4116	Underskab, 2 skuffer, 1 bakke. H:704 B:600 D:581			1,00	stk
8	U4106	Underskab, 2 skuffer. H:704 B:600 D:581			1,00	stk
9	K9302	Tilpasning. H:704 B:100			1,00	stk
10	K9502	Tilpasning. H:1952 B:100			1,00	stk
11	H7656	Højskab, 1 låge, 3 bakker, 3 hylde. H:1952 B:600 D:581	V		1,00	stk
12	H3576	Højskab, t/ovn og micro, 1 speciallåge, 1 skuffe, m/ventilation, hul: 1056 mm. H:1952 B:600 D:581	V	H	1,00	stk
13	U4106	Underskab, 2 skuffer. H:704 B:600 D:581			1,00	stk

14	U4108	Underskab, 2 skuffer. H:704 B:800 D:581		1,00 stk
15	U4116	Underskab, 2 skuffer, 1 bakke. H:704 B:600 D:581		1,00 stk
15.2	I0656LSH	Bestikindsats Lux Hvid t/store redsk. 60cm 522x519mm		1,00 stk
16	H1226	Højskab, t/integreret køl Siemens, 1 blændilåge løs med, 1 hylde m/ventilationsudfræsning, 2 halve bunde, m/2 stk. 55mm lister. H:1952 B:600 D:581	V	1,00 stk
17	K9503	Tilpasning. H:1952 B:150		1,00 stk
18	P9601	Baldakin, malet 19 mm, min. 0,25 m2. H:2400 B:950 D:19		1,20 m2
		<i>Forkant : K P8052 - Lige kant</i>		
18.99		#Dim= 2000 * 600		1,00
19	T3226	Topskab, aventos tophængt låge. H:352 B:600 D:581	T	1,00 stk
20	T3228	Topskab, aventos tophængt låge. H:352 B:800 D:581	T	1,00 stk
21	T3226	Topskab, aventos tophængt låge. H:352 B:600 D:581	T	1,00 stk
450	G1029	Greb højle rustik cc. 128mm		25,00 stk
504	S2200U	Sokkel m/1 ende, usamlet. H:180 B:1260 D:530		1,00 stk
505	S2400U	Sokkel m/1 ende, usamlet. H:180 B:2500 D:530		3,00 stk
Svane elementer				Sum 54.900,00

Montering

Pos	Kode	Varebeskrivelse	Hæng Friside	Antal	Enhed
28	MONTERING	Ifgl montageskema, exci murer, maler el og vvs.		1,00	x
Montering				Sum	21.660,00

Hvidevarer

Pos	Kode	Varebeskrivelse	Hæng Friside	Antal	Enhed
12.1	HB876GDS1S	Siemens studioLine. Indbygningsovn stål, sort, En ovn med intelligente sensorer giver optimalt resultat.		1,00	stk
12.2	CM876GBS1S	Siemens studioLine. Kompakt indbygningsovn med mikro Rustfrit stål, Kompaktovn med integreret mikroovn. Den hurtigste vej til optimalt bage- og stegeresultat.		1,00	stk
24	EX877LYC1E	Siemens studioLine. induktionskogesektion, 80 cm comfortDesign		1,00	stk
25	01GRU-90-H	Emfang Gerson model Gruppo Murano 80 cm. skab, hvid glaslåge, indbygning, 800 m³ motor, fjernbetjening		1,00	stk
26	SX66P082EU	Siemens studioLine. speedMatic Opvaskemaskine, 60 cm - ekstra høj Fuldt integrerbar, speedMatic ekstra høj opvaskemaskine med Zeolite tørring, varioDrawer og varioSpeed plus for op til 66 % kortere opvasketid		1,00	stk
27	KI81RAD30	Siemens studioLine. Indbygningskøleskab, nichehøjde 178 cm Fuldt integreret, Køleskab med hydroFresh-skuffe - holder frugt og grønt frisk op til dobbelt så lang tid, præcis temperaturstyring med touchControl.		1,00	stk
Hvidevarer				Sum	48.485,00

Stenplade

Pos	Kode	Varebeskrivelse	Hæng Friside	Antal	Enhed
22	NAYA	Blanco Naya		1,00	stk
500	KP20	Komposit poleret 20 mm		2,98	m ²
500.1	FS	Skrå snit		4,00	stk
500.2	BORDPLADE	I 2 stk		1,00	x
501	KP20	Komposit poleret 20 mm		1,24	m ²
501.1	FUFK	Udskæring for kogeplade (r=10 mm)		1,00	stk
502	FP-1	Profilkant nr. 1		6,78	m
503	FRAGT10	Frugt inklusiv løs oplægning på skab (største plade over 2 m ²) uden hjælp på stedet		1,00	stk
Stenplade				Sum	29.000,00

Sanitet

Pos	Kode	Varebeskrivelse	Hæng Friside	Antal	Enhed
23	Q210040102	Taphane Classic krom		1,00	stk
23.1	Q110010202	Beholder PRO3VAQ1600		1,00	stk
Sanitet				Sum	8.955,00
Køkken - Retro m mørke bordplader				Sum	163.000,00

Montering og forbehold

Monteringen gælder for de af Svane leverede elementer, bordplader, integrerede hvidevarer i ryddet og klar rum ekskl. tilslutning af el og VVS.

Såfremt der konstateres skævheder kan det forårsage at bordplader skal fremstilles efter skabelon efter endt montage af elementer. Er dette tilfældet tillægges ordren et gebyr for fremstilling af bordpladen efter skabelon. Efterfølgende leveringstid er ca. 10-15 arbejdsdage.

Det er kundens ansvar at informere Svane Køkkenet, hvis der ændres på rummål og/eller installationer efter ordrebekræftelse er underskrevet.

Hvis ikke andet er angivet, står kunden selv for fjernelse og bortskaffelse af affald.

Emhætte, der indbygges i loft udføres på timeløn og er ikke indeholdt i monteringsprisen.

Der skal være klargjort aftrækslange i dim. 160 mm (isoleret), og underlag for montering af emhætte efter tegning eller mål fra Svane Køkkenet.

Gulve skal være afdækket med minimum tyk pap, som er tapet sammen.

Rum, hvor der foretages montering, må ikke være færdigmalet, da Svane Køkkenets montør ikke kan gøres ansvarlig for evt. småskader på vægge, lofter og gulve, og gulve som ikke er afdækket under monteringen.

SALGS- OG LEVERINGSBETINGELSER FOR SVANE KØKKENET PRIVATKUNDER

1. Generelt

Nedenstående betingelser er gældende for samtlige med Svane Køkkenet afsluttede salgsaftaler. Afvigelse herfra har alene gyldighed, såfremt de er skriftlig bekræftet af Svane Køkkenet.

2. Tilbud og ordrebekræftelse

2.1 Tilbudet er bindende og prisen fast i en måned fra tilbudsdato. Eventuelle ændringer i moms og andre afgifter vil dog blive tillagt fakturaen.

2.2 De i tilbuddet angivne priser er excl. moms, netto konstant ved levering, når intet andet er anført.

2.3 Kunden opfordres til at sikre sig at tilbudet er i nøje overensstemmelse med sine ønsker, herunder leveringstermin, leveringsskeds og faktura adresse.

2.4 Kundens accept af tilbudet er bindende. Ordrebekræftelsen er samtidig bekræftelse på at ordren kan sættes i produktion og der kan herefter ikke uden skriftlig afale foretages ændring i ordren.

3. Leverancen

3.1 Skabsdelen leveres fragifrit til købers adresse i Danmark, med undtagelse af øer uden fast broforbindelse.

Levering af udførelse emner, som f.eks. bordplader og skydedøre, kan være tillagt fragtomkostning og/eller ekstra omkostninger til opbevaring. Dette vil fremgå af ordrebekræftelsen.

Der skal være adgang for en forvogn eller "city-trailer" til en afstand på 10-20m fra indgangsdøren og vægterne skal kunne leveres med sækkevogn uden brug af øvrige hjælpemidler, f.eks. lift, hejs o.l.

Er der ikke adgang for en forvogn eller "city-trailer" pålægges et omlæsningsgebyr på DKK 500 ekskl. moms. Eventuelle omkostninger til hjælpemidler pålægges køber.

Ved ordre under kr. 2.500,- inkl. moms tillægges et ekspeditionsgebyr. Gebyret bortfalder, hvis varen afhentes i butikken.

3.2 Levering kan ikke ske til bebodte boliger, med mindre der er en person til stede. Denne person skal derfor være hjemme, når varerne ankommer, med mindre andet er aftalt.

3.3 Køber skal anvisne en tør og ryddet plads til aflevering af leverancen, ligesom alle adgangsvæje skal være frie. Ligeledes skal køber sørge for fornøden nølebar afslækning af gulve, trapper og øvrige adgangsvæje i boligen således, at levering kan ske med sækkevogn og uden risiko for skader på varer og bolig.

3.4 Kan levering ikke finde sted ifølge ovennævnte betingelser, pålægges køber alle ekstra omkostninger i forbindelse med leveringen f.eks. til opbevaring, ekstra transport, og opbevaring.

3.5 Ansvar for leverancen, herunder forsikringsansvar, overgår til køber, når varerne er leveret på den aftalte leveringsadresse.

3.6 Den aftalte leveringstermin og leveringsadresse er angivet på ordrebekræftelsen. Svane Køkkenet fremgår under leveringsmeddelelse om 1 uge inden levering med angivelse af den nøjagtige leveringsdag.

3.7 Der kan ikke ske ændringer i leveringsadresse og ønsket leveringsdato senere end fredag tre uger før den varslede leveringsdag. Ønske om disse ændringer skal foretages og bekræftes skriftligt.

3.8 Ved udsættelse af levering/montage fra købers side, kan køber blive pålagt omkostninger til opbevaring og ekstra transport, f.eks. hvis produktion af ordren allerede er igangsat. Ved evt. levering til alternat adresse betragtes ordren som leveret. Ved evt. udsættelse kan montage ikke påregnes udenfor umiddelbart efter levering.

Evt. udsættelse af levering/montage betragtes ikke til udsættelse af betaling for ordren.

3.9 I det køber er en forbruger som defineret i købelovens § 4a, kan køber have ordren såfremt Svane Køkkenet ikke har leveret ordren inden for en rimelig frist efter forbrugerens har afgivet påkrav herom, idet Svane Køkkenet forbeholder sig retten til at udskyde leveringsdatoen.

3.10 I forbindelse med levering og montage lægges forbehold for strejke, lock out, leverandør-årsrække og anden force majeure. Der kan ikke fra købers side gøres erstatningskrav gældende i sådanne tilfælde.

4. Betaling

4.1 De aktuelle betalingsbetingelser fremgår af ordrebekræftelsen.

4.2 Ved delleverancer er hver enkelt leverance med samme retsvirkning forfalden til betaling ved hver dellevering.

4.3 I det køber er en forbruger som defineret i købelovens § 4a, kan køber holde købesummen tilbage, indtil krav eller tilbud om afhjælpning eller omlevering er opfyldt. Må modkravet anses for uoverenslignende i forhold til købesummen, kan forbrugeren dog ikke tilbageholde et beløb, der er større end modkravet.

4.4 Såfremt køber ikke betaler til forfaldsdato, forrentes det skyldige beløb i henhold til rentelovens bestemmelser. Sælger beregner gebyr i forbindelse med fremsendelse af betalingsstyrker til køber ved manglende betaling.

4.5 Svane Køkkenet kan tilbageholde leverancer såfremt den aftalte betalingsplan ikke er overholdt.

4.6 Endvidere forbeholder Svane Køkkenet sig ret til inden levering af få sikkerhed for beløbet i form af bankgaranti, transport eller andet af Svane Køkkenet godkendt garanti.

5. Ejendomsforbehold

5.1 Svane Køkkenet forbeholder sig ejendomsretten til det solgte, indtil fuld og endelig betaling, inkl. evt. påløbne renter, har fundet sted.

6. Garanti og reklamation

6.1 Afhjælpning af fejl og mangler sker i henhold til Købelovens regler.

6.2 Derudover yder Svane Køkkenet livstidsgaranti på bevægelige metaldele. Dette omfatter hængsler, skuffeskinner, Aventus beslag, trådværter, udfæk og karnisser. Livstidsgarantien omfatter ikke indfaldssystemer, gaspumper, blændingsbatterier o.l. Motorer til ekskuller har 5 års garanti.

Det forudsættes at produktene er korrekt monteret og vedligeholdt som foreskrevet. Forhold der skyldes forkert montage, unormal brug og slitage er ikke omfattet af garantien. Garantien dækker kun ved fremsending af dateret garantibevis og er gældende så længe produktet er i brug og funktionsdygtigt på den adresse, som er angivet i garantibeviset.

6.3 Tre- og andre naturmaterialer er normalt sammensat af flere stykker, der er unikke og farvevarianser og strukturer kan derfor være forskellige. Flugthed, lys og varme påvirker endvidere naturmaterialerne. Massive træ bordplader skal opbevares tør, hyggende og undersøret. Eventuelle reklamation er afbort af manglende opbevaringsforhold eller for disse forhold accepteres ikke.

6.4 Køber er forpligtet til at undersøge produkter og eventuel montering straks efter modtagelsen, herhuldsvis færdigarbejdet af montagen.

6.5 Såfremt der foreligger mangel ved ordren, har køber reklamationsret i henhold til Købeloven.

6.6 Køber er forpligtet til at gøre Svane Køkkenet opmærksom på eventuelle fejl og mangler inden rimelig tid efter at køber har modtaget mængden. Ved synlige fejl og mangler skal køber reklamere senest 8 dage efter modtagelsen og inden produktet monteres eller forarbejdes. Udløser køber et reklamere i overensstemmelse hermed eller reklameres der over en synlig fejl eller mangel efter modtagelsen, har køber afskåret sig fra at påberøbe sig manglen.

6.7 Svane Køkkenet er ikke ansvarlig for driftstøj, tab af arbejdsfortjeneste eller andet indirekte tab i forbindelse med levering eller evt. reklamationer.

7. Returbestemmelser

7.1 Da et Svane Køkkenet produceres specifikt efter Købers ønsker, er der kun begrænsede muligheder for at returnere købte varer. Det er dog muligt at returnere lagerførte standardvarer såsom greb, håndgængsaks, blændingsbatterier o.l. forudsat at varen er ubeskadiget og i original emballage.

7.2 Returvarer krediteres med 50% og kan kun returneres efter forudgående afale.

8. Montagearbejde

8.1 Svane Køkkenet har samarbejde med dygtige håndværkere der kan tilbyde alle bygningsarbejder.

8.2 Såfremt Svane Køkkenet skal foretage montage af nogle varer, er det en forudsætning for tilbudet at bygningen/rummet er klarlagt til montage, med mindre andet fremgår af ordrebekræftelsen.

8.3 Gulve, vægge og lofter skal være klargjorte og omgæde forud for montagen. Klargjøringen af rummet må ikke ændre målene som nævnt ved opmålingen.

8.4 Alle faste installationer, specielt afløb, vand, afløb og el skal være skal være lavet og klargjort til brug for sluttning forud for montagen.

8.5 Montagearbejdet omfatter ikke efterbehandling såsom maling, laker, opsætning af lys og armaturer mv. Montagearbejdet omfatter ikke tilslutning af enheder, hvidevarer, vand og afløb, med mindre det udtrykkeligt er angivet.

8.6 Såfremt manglende klargøring af rummet/bygningen afsløder ekstraarbejder, eksempelvis kørsel eller ventetid forbeholder Svane Køkkenet sig ret til at justere købesummen.

8.7 Bygningsarbejder skal aftales med Svane Køkkenet skriftligt.

8.8 Bygningsarbejder der er aftalt direkte med entreprenør er Svane Køkkenet uvefkommerende.

9. Sikkerhed og garantiordning

9.1 Svane Køkkenet er medlem af Køkken Anke Foreningen KAF og Køkken Garantiforeningen, en ekstra sikkerhed for køber. Overensstemmelser vedrørende leverancer kan medbringes for KAF, Kejsergade 2, 1155 København K. Se også www.kokkenanke.dk.

10. Generelt

10.1 Som værnning for enhver tvist, som udspringer af nærværende afale er aftalt Svane butikens hjemsted.

10.2 Svane Køkkenet fraskriver sig ethvert produktansvar, der ikke følger af de præciperative regler i produktansvarloven. Specielt fremhæves det, at Svane Køkkenet ikke er ansvarlig for driftstøj eller noget som helst andet tab.
10. juli 2014 - rev05

SVANE
K Ø K K E N E T
LIVET ER IKKE SÅ FIRKANTET

Køreplan Sct. Hans Kirke, Odense

Procesplan og budgetter pulpitur og sognegård

Silkeborg den 30.5.2016

Grundlag	<p>Peter Østergaard Jacobsen og Christian Aagaard Nielsen mødtes i kirken den 6. april og gennemgik både pulpitur og sognegård og Sct. Hans Kirkes ønsker til fremtiden i bygningerne.</p> <p>Senere foretog Preben Nørlund og Christian Aagaard Nielsen en registrering af pulpituret.</p> <p>Pr. mail og telefon har vi afstemt formål/ funktionen af nærværende dokument om skitseforslag for pulpituret.</p>
Formål	<p>Nærværende dokument skal give menighedsrådet overblik over hhv.:</p> <ul style="list-style-type: none">• Ændring af pulpituret til børnerum. Skitseforslag og budget.• Ombygning/ udvidelse af sognegården. Procesplan og budget for afklaringer af muligheder. <p>Menighedsrådet skal anvende ovenstående ifbm. budgetforslag.</p>
Pulpitur	<p>Vi har udarbejdet et skitseforslag med budget, som vedlægges.</p> <p>Procesplanen foreslår vi således:</p> <p>År 2016</p> <p>Uge 22 Fremlæggelse af skitseforslag og budget</p> <p>Uge 23 Indstille forslag til budget</p> <p>Uge 40 Forhåndsdialog med brandinspektøren for afklaring af brandsikringspræmisser.</p> <p>År 2017 – efter tilsagn efter budget.</p> <p>Uge 3 Dialog med Kongelig Bygningsinspektør/ nationalmuseet omkring projektet.</p> <p>Uge 8 Forundersøgelser og registreringer.</p> <p>Uge 12 Forprojekt fremlægges til godk. hos menighedsråd</p> <p>Uge 13 Myndighedsbehandling</p> <p>Uge 17 Udbud af projektet i indbudt licitation.</p> <p>Uge 20 Byggestart – Afklares iht. Kirkens aktiviteter</p> <p>Uge 32 Aflevering.</p>

www.constructa.dk

Silkeborg
Constructa A/S
CVR 2717 6372
Kastaniehøjvej 4
8600 Silkeborg
Tlf. 8681 7060

Horsens
Constructa Tegnestuenvestjylland A/S
CVR 36564121
Ove Jensens Alle 35
8700 Horsens
Tlf. 7561 3600

Bjerringbro
Constructa A/S
CVR 2717 6372
Tangevej 22
8850 Bjerringbro
Tlf. 8668 4855

Frederiksværk
Constructa A/S
CVR 2717 6372
K. A. Larssensgade 2A
3300 Frederiksværk
Tlf. 8681 7060

BYGGER PÅ BEGEJSTRING

Sognegården

Det indledende arbejde med Sognegårdens ombygning omhandler byggeprogram, bygningsanalyse og dispositionsforslag samt budget.

Byggeprogrammet er i hovedtræk et dokument der angiver forudsætninger, behov, ønsker og krav til fremtidens sognegård. Medarbejdere inddrages i workshop og brugen af sognegården nu og i fremtiden. Vi faciliterer arbejdet og uddrager essens.

Byggeprogrammet fremlægges til menighedsrådets godkendelse og fungerer som basis for det videre arbejde.

Bygningsanalysen er i hovedtræk en undersøgelse af den eksisterende sognegård, hvor vi undersøger konstruktioner, skel, lokal-/byplan, fredninger, arealer, tegninger, nabohuse m.v. Dette tjener til, at vi kan vurdere, hvordan vi bedst kan bygge videre på bygningen. Hvordan vi bedst bruger midlerne og samtidig opnår de krav og ønsker som vi har fundet frem til i byggeprogrammet.

Dispositionsforslaget er et tegningsmæssigt forslag til, hvordan Sognehuset kan disponeres i fremtiden. I hovedtræk afklares den fremtidige bygningsstruktur, rumdisponering og adfærd. Hvordan bruges bygningen i forskellige situationer.

Budget udføres på baggrund af alle tre dokumenter. Er der flere oplagte muligheder udarbejder vi 2 budgetter således der kan træffes en kvalificeret beslutning om, hvilken hovedidé der bør forfølges.

Procesplanen foreslår vi således:

År 2016

Uge 22 Fremlægges af budget for indledende afklaring jf. ovenstående.

År 2017 – efter tilsagn efter budget.

Uge 3 Første møde med menighedsrådet omkring tanker, idéer og proces.

Uge 4 Igangsætning bygningsanalyse.

Uge 6 Workshop med brugere, ansatte og menighedsråd.

Uge 9 Gennemgang af byggeprogram med menighedsråd.

Uge 11 Godkendelse af byggeprogram.

Uge 12 Bygningsanalyse afsluttes.

Uge 17 Dispositionsforslag fremlægges til menighedsrådets godkendelse.

Uge 18 Workshop omkring anvendelsen af Sognegården jf. dispositionsforslaget.

Uge 21 Dispositionsforslag og budget fremlægges til menighedsrådets godkendelse. – **Indstilling til budget 2018**

Rådgiver

Vi er uvildige rådgivere for menighedsrådet og samarbejder med Kongelig Bygningsinspektør og andre af bygherres rådgivere.

Relevante dok.

Vi har brug for alle relevante dokumenter og informationer fra jer.

Honoraret

På næste side har vi opstillet vores honoraroverslag som I bør budgettere med at bruge i år 2017.

Husk dog, at søge til etablering af pulpituret også. Omkostningerne er beskrevet i skitseforslaget.

www.constructa.dk

Silkeborg
Constructa A/S
CVR 2717 6372
Kastaniehøjvej 4
8600 Silkeborg
Tlf. 8681 7060

Horsens
Constructa Tegnesteuen Østjylland A/S
CVR 36564321
Ove Jensens Alle 35
8700 Horsens
Tlf. 7561 3600

Bjerringbro
Constructa A/S
CVR 2717 6372
Tangevej 22
8850 Bjerringbro
Tlf. 8668 4855

Frederiksværk
Constructa A/S
CVR 2717 6372
K. A. Larssensgade 2A
3300 Frederiksværk
Tlf. 8681 7060

Honoraroverslag

*Pulpitur - incl moms
203.219,-*

Beløbt i 2016

Ydelse	Ekskl. moms
Pulpitur	
Skitseforslag og budget (er udført d.d.)	kr. 37.575
Projektering og byggeledelse	kr. 125.000
Byggeprogram	
Arkitekter ca. 45 timer	kr. 37.575
Ingeniører ca. 20 timer	kr. 16.700
Bygningsanalyse	
Ingeniører ca. 30 timer	kr. 25.050
Konstruktører ca. 20 timer	kr. 13.700
Øvrige ca. 15 timer	kr. 8.775
Dispositionsforslag og budget	
Arkitekter ca. 110 timer	kr. 91.850
Ingeniører ca. 15 timer	kr. 12.525
Øvrige ca. 20 timer	kr. 13.700
I alt ydelser	kr. 382.450
25% moms	kr. 95.613
I alt inkl. moms	kr. 478.063

*Sommerferien
incl moms - 274.844,-*

Timehonorar for arbejde, udgør kr. 685,- ekskl. moms. for bygningskonstruktører og 835,- ekskl. moms for senior ingeniører og arkitekter.

Hvad nu

Vi bør snart mødes og drøfte løsningen med pulpituret, men kan naturligvis vente til efter sommerferien. Som I kan se, har vi foreslået at tage kontakt til brandinspektøren før vi kontakter den Kongelige Bygningsinspektør og før I har fået bevilliget budgettet. Vi mener det er væsentligt at have denne dialog før vi har den med Konge Bygningsinspektør.

Vi ringes ved.

Preben Nørlund &
Christian Aagaard Nielsen

Constructa A/S

www.constructa.dk

Silkeborg
Constructa A/S
CVR 2717 6372
Kastaniehøjvej 4
8600 Silkeborg
Tlf. 8681 7060

Horsens
Constructa Tegnestuen Østjylland A/S
CVR 36564121
Ove Jensens Alle 35
8700 Horsens
Tlf. 7561 3600

Bjerringbro
Constructa A/S
CVR 2717 6372
Tangevej 22
8850 Bjerringbro
Tlf. 8668 4855

Frederiksværk
Constructa A/S
CVR 2717 6372
K. A. Larssensgade 2A
3300 Frederiksværk
Tlf. 8681 7060

BYGGER PÅ BEBESTYRING 3



Indbyrds-inddeling

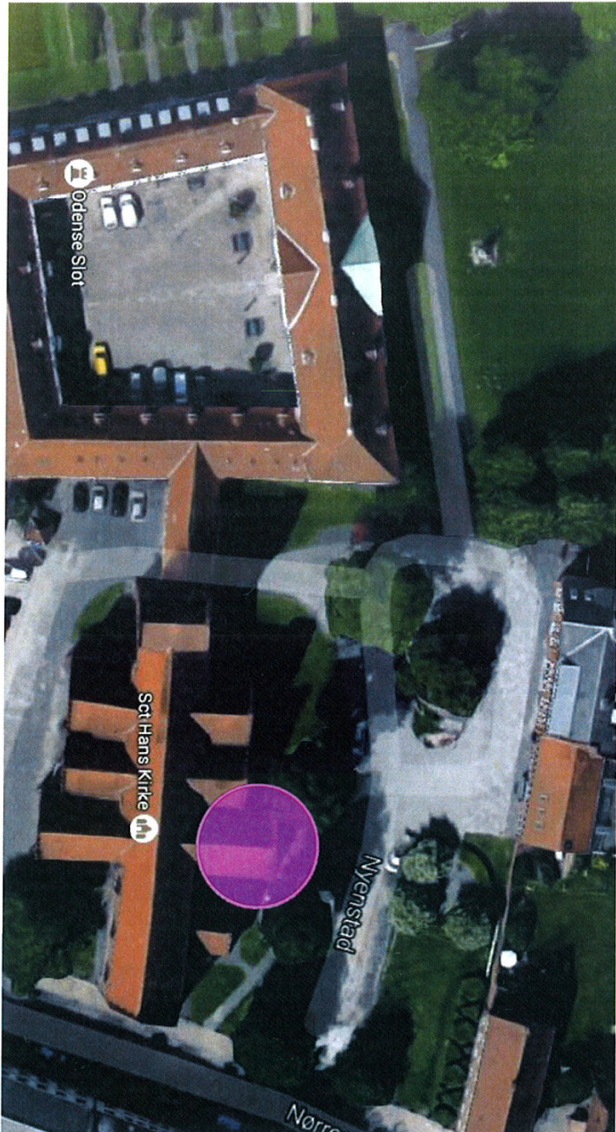

FORSLAGET:

Forslaget tager udgangspunkt i at indrette eksisterende forpulpirum i nordstiden af kirken til fremtidigt rum til børn, kor, og andre former for samling for en mindre gruppe.

Pulpirumet lukkes mod kirkerummet med glasfaskærmning, der som "glassøjler" på enkelt vis understreger rummets opadstræbende karakter og samtidigt følger linjerne fra balustrerne på det eksisterende træværn. Der placeres reoler til henholdsvis opbevaring og som siddebøtter for børn og voksne.

Den eksisterende niche fra det lukkede vindløshul mod øst, foreslås anvendt til tegning og illustrationer, som et "børneltæg" der henvender sig til rummets brugere. Der monteres desuden tv, med mulighed for at følge med i, hvad der sker inde i kirkerummet.

Der monteres oplukkelig mv forstabsvindue i tynde stål/alu profiler og et stort vindue i aluminium, der ligner et rummets opadstræbende karakter og understreger rummets opadstræbende karakter og samtidigt følger linjerne fra radiatorer i enkelt og stram design, som f.eks. Hvidevold til opvarmning af rummet. Der efterisoleres, som udgangspunkt, over hvalvet, for at opretholde varmekomfort. Det skal i den forbindelse undersøges nærmere, hvad der kan lade sig gøre. Ligeledes skal det byggesmæssige varmebehov vurderes/afklares i forhold til ombygget.

På minimum to af hvidevoldens vindrettede vægflader udføres akustikregulerende løfter der følger spildstøvens afbøgning på væggen. Der monteres flisplader og gulvtæppe for komfort og som akustikregulerende. Gulvtæppe på trappe.

Øvrige flader på vægge og hvalv hvidkalkes.

NÆSTE SKRIDT:

De brand- og flygtesmæssige forhold fra pulpirumet vurderes være en stor udfordring, når rummet igen inddrages, afskærmes og lukkes til personindhold. Det foreslås derfor, som det første en forholdsvis bred brandhulværdighed, for at afklare løsninger, der kan accepteres af brandspekteret.

Sct. Hans Kirke, Odense C

situationsplan 01

(16.092) Sct. Hans plads 1, Odense C - Skitseforslag pulpirum i Nordstiden af kirken

dato 30-05-2016

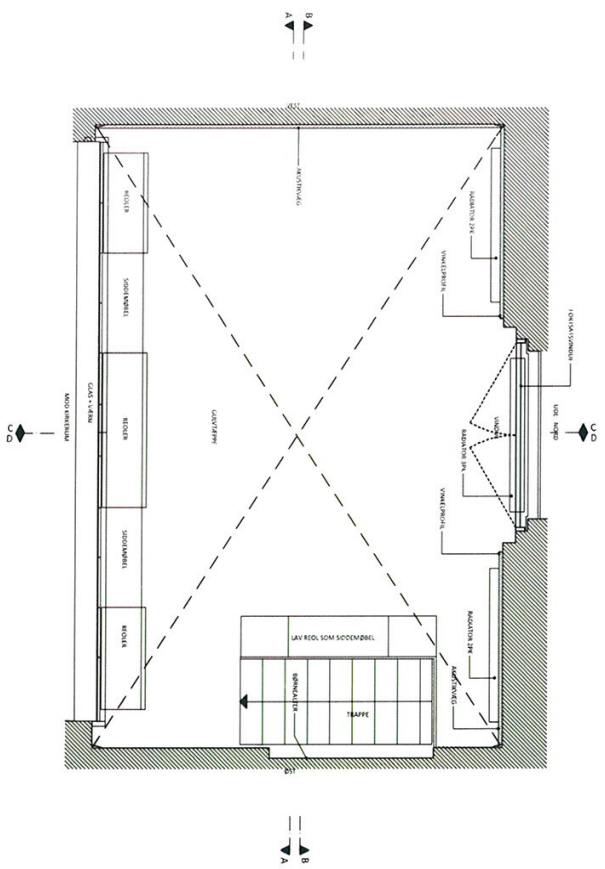

Sct. Hans Kirke, Odense C

(16.092) Sct. Hans plads 1, Odense C - Skitseforslag pulpitur i Nordsiden af kirken

plan af pulpitur **02**

mål 1:50, dato 30-05-2016

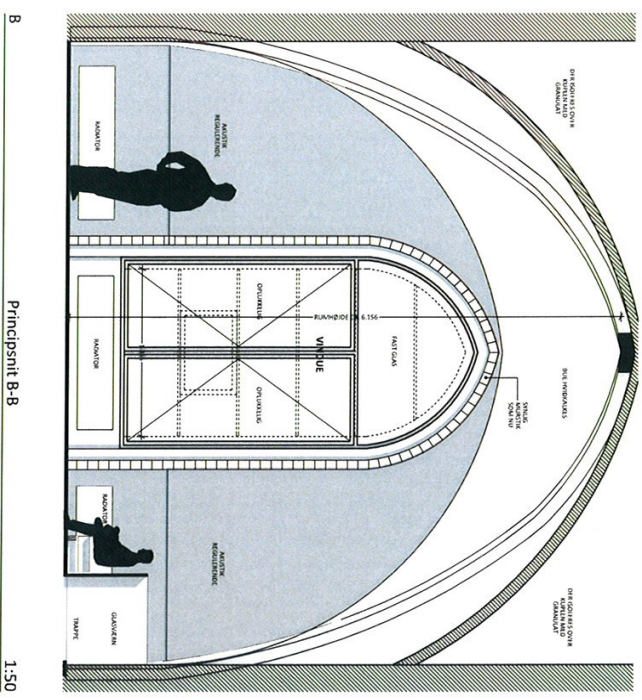
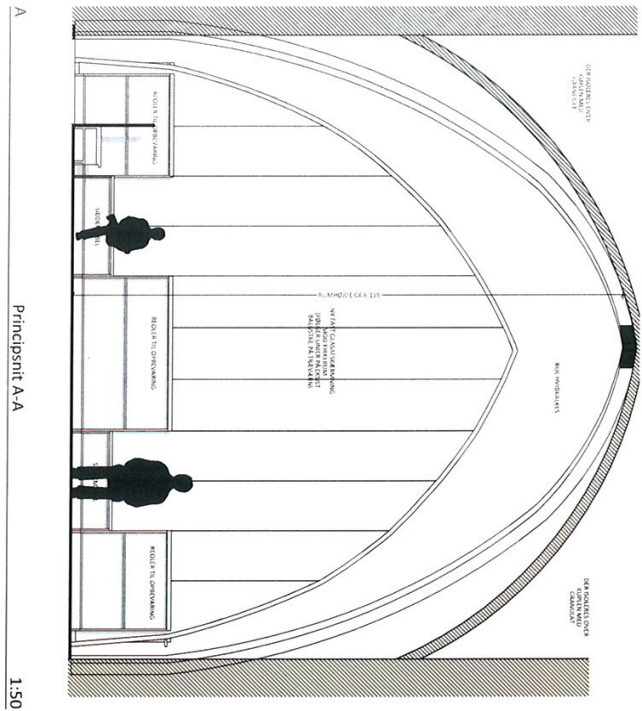

Sct. Hans Kirke, Odense C

principsnit A-A & B-B 03

(16.092) Sct. Hans plads 1, Odense C - Skitseforslag pulpitur i Nord siden af kirken

mål 1:50, dato 30-05-2016



Pulpitur, i nordsiden af kirken

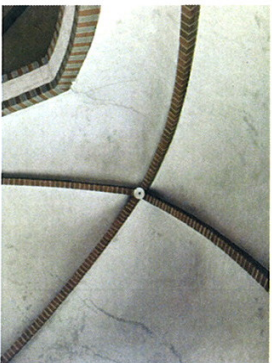

Hvælving i pulpitur

Skønnet budget (ekskl. omkostninger til honorar)

Emne:	Skønnet omkostninger
Ny glasvæg mod kirkerum	180.000,00
Håndværkerudgifter	460.000,00
Udfklarede forhold, ca. 20 %	128.000,00
I alt ekskl moms	768.000,00
moms. Udgør 25%	192.000,00
I alt incl. moms	960.000,00

+ Honorar - se vedlagte (125.000 + moms) 156.250,-
1.116.250,-

Sct. Hans Kirke, Odense C

(16.092) Sct. Hans plads 1, Odense C - Skitseforslag pulpitur i Nordsiden af kirken

økonomi 05
dato 30-05-2016

JAKSLAND SKRIDSIKRE HYNDER



Knud-Erik Topp
fam-topp@webspeed.dk

TILBUD

Vedr. Sankt Hans kirke, Odense

Dato: 17-03-2016

Tilbud omfatter:

Hynder til 36 stolestader (inkl. 2 vinkelbænke)

102 stk. JAKSLAND-hynder, i alt 213 lbm
udført i art. 200-3 cm iht. produktbeskrivelse

Hynderne monteres med møbelstof efter eget valg
Pris varierer afhængig af stofvalg...til prisudregning har vi regnet
med Flamlend og Hallingdal, som er hhv. billigste / dyreste stof-
kvaliteter af de mest benyttede stofkvaliteter til kirkehynder

Tilbudspris inkl. moms:

Kr. 134.000 med stof, Flamlend

Kr. 159.000 med stof, Hallingdal

Leveringsbetingelser: Frit leveret

Betalingsbetingelser: 14 dage netto

Gyldighed: Tilbud er gældende til 31-12-2016

Vi håber vort tilbud måtte have interesse, og det skulle glæde os at høre nærmere.

Med venlig hilsen
Hanne Jakslund
hmj@jaksland.dk

Produktbeskrivelse - JAKSLAND-hynder i skum

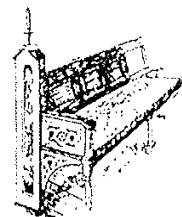

- JAKSLAND-hynder fremstilles i laminatkonstruktion
 - Kerne i skum med isolerende filtag
 - Skridsikker underside
 - Monteres med valgfrit møbelstof eller læder
 - Individuel tilpasning af hyndetykkelse, udskæringer til hak, rundinger og stolper
 - Hynder til bænke over 300 cm deles
 - Kan monteres med velcro for ekstra fastholdelse (fx ved åbne bænke)
-
- For JAKSLAND-hyndens holdbarhed, form, spændstighed, skridsikkerhed og at stoffet holdes på plads (ikke kører rundt) samt fabrikationsfejl gives **10 års garanti**

Art. 200	
Varenavn	JAKSLAND-hynde, art. 200
Kvalitetsnr.	Art. 200-3 cm, Art. 200-3,5 cm, Art. 200-4 cm osv. (cm er ca. færdig hyndetykkelse)
Producent	Jaksland www.jaksland.dk Strandmøllevej 144 DK-4300 Holbæk Tlf +45 59430609
Stof	Valgfrit – møbelstof anbefales
Filt	100% Polypropylen, 2,5 mm, ca. 330 g/m ³
Polstermateriale	Polyetherskum 58 kg/m ³ , brandhæmmet
Underside	Skridsikket, PVC belagt polyesterstekstil
Bindemiddel	Vandbaseret skumpolsterlim, uden for fareklasse

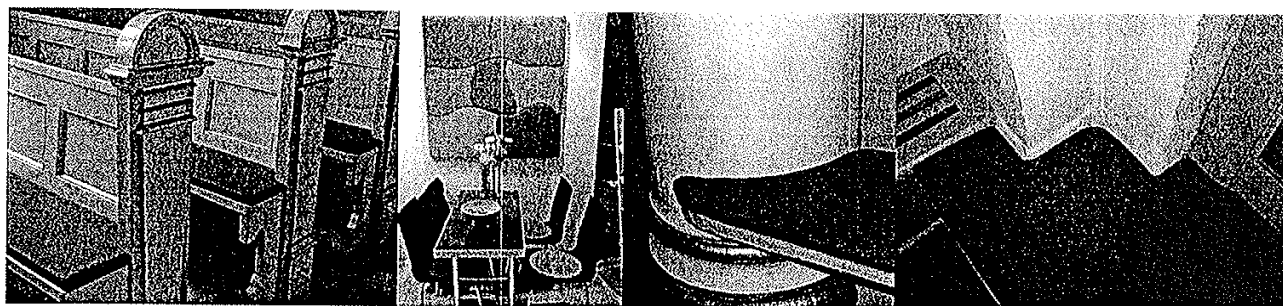

Rev. jan. 2014

Jra 1/3-1/6

Forslag til skift fra glødepærer til LED-pærer i kirkerummet

Kære menighedsråd

Da jeg i efteråret var på kursus i "Kirkens vedligehold og teknik", blev jeg opmærksom på, at der inden for de sidste par år er blevet udviklet en LED-kirkekerte, som kan erstatte de traditionelle glødekerter, vi i øjeblikket anvender i vores lysekroner og lampetter i kirken.

Underviseren på kurset sagde, at lysets farve og styrke samt LED-pærens udformning svarer 100% til de traditionelle glødepærer.

Fordelene ved at skifte til de nye pærer er:

1. En stor økonomisk besparelse på elregningen. LED-pæren bruger 4 Watt, hvor glødepæren bruger 60 Watt.
2. En fordel for miljøet.
3. En besparelse på arbejdstiden, idet LED-pæren har en levetid på 25.000 timer, hvor glødepæren kun har 2.000 timer, hvilket betyder, at Jane og jeg kan bruge meget mindre tid på at klatre på stiger og skifte pærer ud (og der er mange andre ting, vi hellere vil lave ☺)

LED-pærerne produceres af Dansk Lyskilde, og I kan se nærmere oplysninger om dem her (fx er der 3 års fabriksgaranti):

<http://www.danskluskilde.dk/led-lyskilder/led-erstatning-gloedelamper/led-kerte/led-kirkekerte-klar-daempbar-660400>

Dansk Lyskilde vil gerne hjælpe os med at beregne en præcis besparelse. Et eksempel fra Sct. Nikolai Kirke i Holbæk kan ses her:

<http://www.danskluskilde.dk/nyheder/skt-nikolai-kirke-sparer-aarligt-over-20-000-kr-1043>

LED-pærerne er dog væsentligt dyrere at indkøbe end glødepærerne. Prisen er ca. 190 kr. pr. stk. (Grethe er ved at undersøge, hvad vores nuværende pærer koster, til sammenligning). Jeg foreslår at vi til en start køber et lille antal, fx nok til én lysekrone, og ser, hvad vi synes om det. Derefter kan vi lave en plan om gradvis at skifte alle pærerne i kirken ud (136 stk. i alt).

Hvis det ovenstående lyder godt i jeres ører, vil jeg gerne have en tilbagemelding på, om I ønsker at jeg, eller måske Topp, skal kontakte Dansk Lyskilde med henblik på en beregning af besparelsen, eller om vi "bare" skal købe pærerne.

Venlig hilsen

26°

Lea

Køreplan Sct. Hans Kirke, Odense

Procesplan og budgetter pulpitur og sognegård

Silkeborg den 30.5.2016

Grundlag	<p>Peter Østergaard Jacobsen og Christian Aagaard Nielsen mødtes i kirken den 6. april og gennemgik både pulpitur og sognegård og Sct. Hans Kirkes ønsker til fremtiden i bygningerne.</p> <p>Senere foretog Preben Nørlund og Christian Aagaard Nielsen en registrering af pulpituret.</p> <p>Pr. mail og telefon har vi afstemt formål/ funktionen af nærværende dokument om skitseforslag for pulpituret.</p>
Formål	<p>Nærværende dokument skal give menighedsrådet overblik over hhv.:</p> <ul style="list-style-type: none">• Ændring af pulpituret til børnerum. Skitseforslag og budget.• Ombygning/ udvidelse af sognegården. Procesplan og budget for afklaringer af muligheder. <p>Menighedsrådet skal anvende ovenstående ifbm. budgetforslag.</p>
Pulpitur	<p>Vi har udarbejdet et skitseforslag med budget, som vedlægges.</p> <p>Procesplanen foreslår vi således:</p> <p>År 2016</p> <p>Uge 22 Fremlæggelse af skitseforslag og budget</p> <p>Uge 23 Indstille forslag til budget</p> <p>Uge 40 Forhåndsdialog med brandinspektøren for afklaring af brandsikringspræmisser.</p> <p>År 2017 – efter tilsagn efter budget.</p> <p>Uge 3 Dialog med Kongelig Bygningsinspektør/ nationalmuseet omkring projektet.</p> <p>Uge 8 Forundersøgelser og registreringer.</p> <p>Uge 12 Forprojekt fremlægges til godk. hos menighedsråd</p> <p>Uge 13 Myndighedsbehandling</p> <p>Uge 17 Udbud af projektet i indbudt licitation.</p> <p>Uge 20 Byggestart – Afklares iht. Kirkens aktiviteter</p> <p>Uge 32 Aflevering.</p>

www.constructa.dk

Silkeborg
Constructa A/S
CVR 2717 6372
Kastaniehøjvej 4
8600 Silkeborg
Tlf. 8681 7060

Horsens
Constructa Tegnestuven Østjylland A/S
CVR 36564121
Ove Jensens Alle 35
8700 Horsens
Tlf. 7561 3600

Bjerringbro
Constructa A/S
CVR 2717 6372
Tangevej 22
8850 Bjerringbro
Tlf. 8668 4855

Frederiksværk
Constructa A/S
CVR 2717 6372
K. A. Larssensgade 2A
3300 Frederiksværk
Tlf. 8681 7060

BYGGER PÅ BEGEJSTRING

Sognegården

Det indledende arbejde med Sognegårdens ombygning omhandler byggeprogram, bygningsanalyse og dispositionsforslag samt budget.

Byggeprogrammet er i hovedtræk et dokument der angiver forudsætninger, behov, ønsker og krav til fremtidens sognegård. Medarbejdere inddrages i workshop og brugen af sognegården nu og i fremtiden. Vi faciliterer arbejdet og uddrager essens.

Byggeprogrammet fremlægges til menighedsrådets godkendelse og fungerer som basis for det videre arbejde.

Bygningsanalysen er i hovedtræk en undersøgelse af den eksisterende sognegård, hvor vi undersøger konstruktioner, skel, lokal-/byplan, fredninger, arealer, tegninger, nabohuse m.v. Dette tjener til, at vi kan vurdere, hvordan vi bedst kan bygge videre på bygningen. Hvordan vi bedst bruger midlerne og samtidig opnår de krav og ønsker som vi har fundet frem til i byggeprogrammet.

Dispositionsforslaget er et tegningsmæssigt forslag til, hvordan Sognehuset kan disponeres i fremtiden. I hovedtræk afklares den fremtidige bygningsstruktur, rumdisponering og adfærd. Hvordan bruges bygningen i forskellige situationer.

Budget udføres på baggrund af alle tre dokumenter. Er der flere oplagte muligheder udarbejder vi 2 budgetter således der kan træffes en kvalificeret beslutning om, hvilken hovedidé der bør forfølges.

Procesplanen foreslår vi således:

År 2016

Uge 22 Fremlægges af budget for indledende afklaring jf. ovenstående.

År 2017 – efter tilsagn efter budget.

Uge 3 Første møde med menighedsrådet omkring tanker, idéer og proces.

Uge 4 Igangsætning bygningsanalyse.

Uge 6 Workshop med brugere, ansatte og menighedsråd.

Uge 9 Gennemgang af byggeprogram med menighedsråd.

Uge 11 Godkendelse af byggeprogram.

Uge 12 Bygningsanalyse afsluttes.

Uge 17 Dispositionsforslag fremlægges til menighedsrådets godkendelse.

Uge 18 Workshop omkring anvendelsen af Sognegården jf. dispositionsforslaget.

Uge 21 Dispositionsforslag og budget fremlægges til menighedsrådets godkendelse. – **Indstilling til budget 2018**

Rådgiver

Vi er uvildige rådgivere for menighedsrådet og samarbejder med Kongelig Bygningsinspektør og andre af bygherres rådgivere.

Relevante dok.

Vi har brug for alle relevante dokumenter og informationer fra jer.

Honoraret

På næste side har vi opstillet vores honoraroverslag som I bør budgettere med at bruge i år 2017.

Husk dog, at søge til etablering af pulpituret også. Omkostningerne er beskrevet i skitseforslaget.

www.constructa.dk

Silkeborg
Constructa A/S
CVR 2717 6372
Kastaniehøjvej 4
8600 Silkeborg
Tlf. 8681 7060

Horsens
Constructa Tegnøstuen Østjylland A/S
CVR 36564121
Ove Jensens Alle 35
8700 Horsens
Tlf. 7561 3600

Bjerringbro
Constructa A/S
CVR 2717 6372
Tangevej 22
8850 Bjerringbro
Tlf. 8668 4855

Frederiksværk
Constructa A/S
CVR 2717 6372
K. A. Larssensgade 2A
3300 Frederiksværk
Tlf. 8681 7060

Honoraroverslag

*Pulpitur - incl moms
203.319,-*

Beløbt i 2016

Ydelse	Ekskl. moms
Pulpitur	
Skitseforslag og budget (er udført d.d.)	kr. 37.575
Projektering og byggeledelse	kr. 125.000
Byggeprogram	
Arkitekter ca. 45 timer	kr. 37.575
Ingeniører ca. 20 timer	kr. 16.700
Bygningsanalyse	
Ingeniører ca. 30 timer	kr. 25.050
Konstruktører ca. 20 timer	kr. 13.700
Øvrige ca. 15 timer	kr. 8.775
Dispositionsforslag og budget	
Arkitekter ca. 110 timer	kr. 91.850
Ingeniører ca. 15 timer	kr. 12.525
Øvrige ca. 20 timer	kr. 13.700
I alt ydelser	kr. 382.450
25% moms	kr. 95.613
I alt inkl. moms	kr. 478.063

*incl moms - 274.844,-
Sommerferien*

Timehonorar for arbejde, udgør kr. 685,- ekskl. moms. for bygningskonstruktører og 835,- ekskl. moms for senior ingeniører og arkitekter.

Hvad nu

Vi bør snart mødes og drøfte løsningen med pulpituret, men kan naturligvis vente til efter sommerferien. Som I kan se, har vi foreslået at tage kontakt til brandinspektøren før vi kontakter den Kongelige Bygningsinspektør og før I har fået bevilliget budgettet. Vi mener det er væsentligt at have denne dialog før vi har den med Konge Bygningsinspektør.

Vi ringes ved.

Preben Nørlund &
Christian Aagaard Nielsen

Constructa A/S

www.constructa.dk

Silkeborg
Constructa A/S
CVR 2717 6372
Kastaniehøjvej 4
8600 Silkeborg
Tlf. 8681 7060

Horsens
Constructa Tegnstuen Østjylland A/S
CVR 36564321
Ove Jensens Alle 35
8700 Horsens
Tlf. 7561 3600

Bjerringbro
Constructa A/S
CVR 2717 6372
Tangevej 22
8850 Bjerringbro
Tlf. 8668 4855

Frederiksværk
Constructa A/S
CVR 2717 6372
K. A. Larssensgade 2A
3300 Frederiksværk
Tlf. 8681 7060

BYGGER PÅ BEBESTING 3

HOLMRIS.DESIGNBROKERS

| office | learning | care | hospitality |

Sct. Hans Kirke
Sct. Hans Plads 1
5000 Odense C
Att: Lea Brøgger Detlevsen

Leveringsadresse:
Sct. Hans Kirke
Sct. Hans Plads 1
Stuen
5000 Odense C
Att.: Lea
Mail: leascthans@gmail.com

TILBUD

Dato: 23-05-2016
Levering:
Rekv nr: S-16301-KMC/MVE
Betaling: 8 Dage netto
Gyldighed:
Tilbudsnr: 16301
Ordremærkning : S-16301-KMC/MVE
Side: 1
Kundenr: 66124388
EAN nr:
SKI nr:
Deres ref:

Pos.	Antal	Varenr.	Tekst	Å pris	Beløb
1,00	125	259000099	Stole Shark stole Stel: Krom Sæde/ryg: Gennemfarvet nylon med glasfiberforstærkning. 5 års garanti. Sort og eg.	1.098,00	137.250,00
2,00	1	4711	Miljøtillæg.	2.511,68	2.511,68
3,00	1	4712	Leveringsomkostninger	6.176,25	6.176,25

Samlet nettobeløb: 145.937,93
Moms 25 % udgør: 36.484,48
Samlet beløb inkl. moms: 182.422,41

Leveret og monteret iflg. specifikation af leveringsomkostninger på ordren.

Der tages forbehold for trykfejl og ændringer i øvrigt uden forudgående varsel.

Vi håber dette tilbud har jeres interesse, og vi står naturligvis til rådighed såfremt der måtte være yderligere spørgsmål.

Med venlig hilsen
HOLMRIS.Designbrokers A/S
KIM M. CHRISTIANSEN

HOLMRIS.DK
INFO@HOLMRIS.DK

TRUCKVEJ 5
HAMMERBAKKEN 12-14
HELGE NIELSENS ALLÉ 7
NUPARK 51
AMALIEGADE 35A
ODINSVEJ 5 (Produktion)

4600 KØGE
3460 BIRKERØD
8723 LØSNING
7500 HOLSTEBRO
1256 KØBENHAVN K
8850 BJERRINGBRO

TELEFON +45 56 21 67 07
TELEFON +45 45 94 22 33
TELEFON +45 75 62 24 00
TELEFON +45 75 62 24 00
TELEFON +45 33 11 55 00
TELEFON +45 86 68 24 00

VAT/CVR 2624 9406 - SYDBANK - REG. NR. 7110 KONTO NR. 0001824531 - SWIFT: SYBKDK22 - IBAN: DK4971100001824531

HOLMRIS.DESIGNBROKERS

| office | learning | care | hospitality |

Sct. Hans Kirke
Sct. Hans Plads 1
5000 Odense C
Att: Lea Brøgger Detlevsen

Leveringsadresse:
Sct. Hans Kirke
Sct. Hans Plads 1
Stuen
5000 Odense C
Att.: Lea
Mail: sankthans.sognodense@km.

TILBUD

Dato: 23-05-2016
Levering:
Rekv nr: S-16044-KMC/MVE
Betaling: 8 Dage netto
Gyldighed:
Tilbudsnr: 16044
Ordremærkning : S-16044-KMC/MVE
Side: 1
Kundenr: 66124388
EAN nr:
SKI nr:
Deres ref:

Pos.	Antal	Varenr.	Tekst	Å pris	Beløb
1,00	125	100000099	Stole Campus Air stole Stel: Krom Sæde/ryg: Polypolen gennemfarvet plast materiale. 10 års garanti.	941,00	117.625,00
2,00	1	4711	Miljøtillæg.	2.152,54	2.152,54
3,00	1	4712	Leveringsomkostninger	5.293,13	5.293,13

Samlet nettobeløb: 125.070,67
Moms 25 % udgør: 31.267,67
Samlet beløb inkl. moms: 156.338,34

Leveret og monteret iflg. specifikation af leveringsomkostninger på ordren.

Der tages forbehold for trykfejl og ændringer i øvrigt uden forudgående varsel.

Vi håber dette tilbud har jeres interesse, og vi står naturligvis til rådighed såfremt der måtte være yderligere spørgsmål.

Med venlig hilsen
HOLMRIS.Designbrokers A/S
KIM M. CHRISTIANSEN

HOLMRIS.DK
INFO@HOLMRIS.DK

TRUCKVEJ 5
HAMMERBAKKEN 12-14
HELGE NIELSENS ALLÉ 7
NUPARK 51
AMALIEGADE 35A
ODINSVEJ 5 (Produktion)

4600 KØGE
3460 BIRKERØD
8723 LØSNING
7500 HOLSTEBRO
1256 KØBENHAVN K
8850 BJERRINGBRO

TELEFON +45 56 21 67 07
TELEFON +45 45 94 22 33
TELEFON +45 75 62 24 00
TELEFON +45 75 62 24 00
TELEFON +45 33 11 55 00
TELEFON +45 86 68 24 00

VAT/CVR 2624 9406 - SYDBANK - REG. NR. 7110 KONTO NR. 0001824531 - SWIFT: SYBKDK22 - IBAN: DK4971100001824531