

Beslutningsprotokol møde 10-03-2026
Gørlev-Bakkendrup menighedsråd
tirsdag den 10. marts 2026 kl. 16.00-18.00
Mødet afholdt i
Sognehuset, Kirkevungen 14, Gørlev

Menighedsråd Gørlev-Bakkendrup:

Formand og kontaktperson Bent Peetz
Næstformand og kirkevæрге i Bakkendrup Bjørn W. Jacobsen
Kasserer Helga Elisabeth Ipsen
Formand for valgbestyrelsen Liselotte Sebber Andreasen
Medlem af valgbestyrelsen Jens Marqvard Christensen
Medlem af valgbestyrelsen Preben Jan Pedersen
Menigt medlem Sune Simonsen
Sognepræst Curt Hartvig-Clausen
Sognepræst Tina C. Salling
Medarbejderrepræsentant Marianne Eggert Kristoffersen

Suppleant:

Kirkevæрге i Gørlev udenfor Menighedsrådet Søren Andreasen

Afbud fra:
Jens Marqvard Christensen

Fraværende:

Kopi til:
Regnskabsfører Kitt Abkjær Øgendahl og
Regnskabsfører Helle Lundgaard Edvardsen
Sekretær udenfor Menighedsrådet Tove Røen



I mødets punkt 3 og 4 deltog regnskabsførerne
Kitt Abkjær Øgendahl samt Helle Lundgaard Edvardsen fra Det Fælles Regnskabskontor

REFERAT af følgende dagsorden:

Punkt	Emne							
1	Godkendelse af dagsordenen	Dagsordenen godkendt						
2	Godkendelse af referat fra sidste møde 13. januar 2026	Referatet godkendt						
3	Vedtægt for regnskabsfører til godkendelse og underskrift.	Vedtægten blev underskrevet og af afleveret til regnskabsfører Kitt fra RAS.						
4	Gennemgang Årsregnskab 2025 ved Kitt og Helle	<p>Da Kitt ikke har deltaget i MR-mødet tidligere, oplyste Helle at hun deltager, indtil Kitt føler sig klar til at overtage denne opgave med gennemgang af tallene fra Regnskabskontoret.</p> <p>Gennemgang af Årsregnskab 2025:</p> <p>Driftsbevilling:</p> <table><tr><td>Fælles indtægter</td><td>2.410.037,00</td></tr><tr><td>Driftsudgifter i alt</td><td>2.298.150,55</td></tr></table> <p>Årets driftsbevilling:</p> <table><tr><td>- mindre forbrug</td><td>111.886,45</td></tr></table> <p><i>Lønudgifter:</i> Anvendt 98,48% i forhold til budget Dvs. de samlede lønudgifter ligger tæt på budgetniveau.</p> <p><i>Øvrige udgifter:</i> Anvendt 104,27% i forhold til budget Dvs. de samlede driftsudgifter ligger tæt på budgetniveau med udsving på enkelte formål:</p> <ul style="list-style-type: none">- reparation af Stama vogn (modtaget penge til dette fra Provstiet)- træfældning og beskæring af træer- udvendig maling af præstegård (modtaget penge til dette fra Provstiet)	Fælles indtægter	2.410.037,00	Driftsudgifter i alt	2.298.150,55	- mindre forbrug	111.886,45
Fælles indtægter	2.410.037,00							
Driftsudgifter i alt	2.298.150,55							
- mindre forbrug	111.886,45							

		<p>Gennemgang af anlægsmidler viser, at der til 2026 videreføres 2.533.105,00 til ikke udførte anlægsarbejder. Da Gørlev-Bakkendrup kommer ud af 2025 med et mindre forbrug på drift, vil de frie midler herefter være på 275.734,94</p> <p>Gørlev-Bakkendrup's sognes Menighedsråd, CVR.nr.: 4880 0711, har godkendt regnskab 2025 afleveret d. 10.03.2026 kl. 16.21</p>
		<p>Bent oplyste, at fakturaer på granlægning 2026 bliver udsendt i september måned, så vi kan se, hvilke grave der har betalt inden granlægning foretages.</p>
5	PU-svar på godkendelse af nye vedtægter for Bakkendrup Kirkegård	<p>Der er kommet svar fra Provstiet, at PU på deres møde den 29. januar 2026 har behandlet og godkendt de nye vedtægter for Bakkendrup kirkegård.</p> <p>Vedtægterne fortæller bl.a., at kirkegården ikke er taget ud af drift, men lukket for nye begravelser/bisættelser. Vedtægten bliver lagt på Gørlev-Bakkendrup.sogn.dk</p>
6	Stillingtagen til ny leverandør af alarm – værkstedsbygning Ilebjerg 8, Gørlev	<p>Bent har modtaget tilbud fra Eiland Brand & Sikring vedrørende forslag til skift af leverandør af alarm til værksted ved Gørlev kirkegård.</p> <p>Tilbud er givet på ny alarm, magen til den, der er monteret i Sognegården.</p> <p>Samlet pris for alarm opsat på værksted og i Sognegården 12.528,66 kr.</p> <p>Udgift pr. måned kr. 199,00</p> <p>Tilkald af vagt udføres på regning (typisk 1.200,00 kr. pr. kørsel). De oplyste priser er ekskl. moms.</p> <p>Et samlet Menighedsråd godkendte beslutning om at tage den nye leverandør.</p>
7	Information om den nye Menighedsrådslov gældende fra 1. januar 2026	<p>Den nye Menighedsrådslov trådte i kraft 1. januar 2026. Fra denne dato er kirkegårdene overgået til Menighedsrådene. Dvs. at vi selv kan beslutte, hvad der skal gøres. Der vil ikke længere være godkendelseskrav på kirkegårdene.</p> <p>Derudover bliver der mulighed for styrket fokus på professionel personaleledelse, nye og mere fleksible samarbejdsformer mellem menighedsråd og provstiudvalg. Kontaktpersonen vil fremover hedde personansvarlig.</p> <p>Af andre tiltag skal nævnes, at der fra november 2026 er nye regler for organisering og ansvar. Der bliver nye muligheder for konstituering og organisering af menighedsråd, som passer bedst til det lokale.</p> <p>Med dette oplyser Bent mulighed for et menighedsråd med en ændret sammensætning og med en personaleansvarlig. Sidstnævnte evt. udenfor rådet som daglig leder.</p>

		Den 1. januar 2029 kommer der ændringer i ansvar for præsteboliger. Ansvaret for disse flyttes til provstiudvalg.
8	Tilbage melding fra Søren vedrørende undersøgelse om eventuelt samarbejde med Efterskolen om snerydning	Søren gav en orientering omkring henvendelsen til Efterskolen. Vores forespørgsel om eventuelt samarbejde om snerydning vil blive drøftet på et kommende skoleledermøde, og derefter vende tilbage. Det ser ud til, at det kan være en mulighed. Vi afventer svar. Vedrørende varme anlægget oplyste Søren, at der fremover ikke vil blive fyldt så meget vand på anlægget som tidligere. Når der slukkes for varmes i løbet af de kommende måneder, vil VVS-firmaet tømme anlægget helt for vand og derefter foretage en test med sporinggas, så der kan komme klarhed over evt. utætheder.
9	Information om stormøde om kriseberedskabet den 21. januar 2026 i Kalundborg Provsti v/ Helga	Helga informerede om indholdet og oplysninger givet på Provstiets kriseberedskabsmøde. Der blev udleveret en folder udarbejdet af et samarbejde mellem Kalundborg Provsti, Beredskabsforbundet og Kalundborg Kommune med oplysninger om ideer til lokalt beredskab. <i>Kopi af folderen findes sidst i dette referat.</i> Iflg. Bent vil vi afvente et udspil fra Raklev, som er ret langt med opgaven. Der følges op lokalt.
10	Orientering fra Sognepræsterne	Tina oplyste, at hun er tilbage på få timer 2 x 3 timer pr. uge.
11	Orientering fra Byggeudvalget	Sognehuset har endnu ikke modtaget "Ibrugtagningsattesten", men byggeudvalget håber kommer snart. Dvs. at Sognehuset kun benyttes til helt lokale opgaver. Der er møde med arkitekt og hovedentreprenør den 20. marts, og her forventes at de mangler der ikke på nuværende tidspunkt er på plads, vil være det inden dette møde. Der er fuld gang i plantning af hække, som også forventes at være færdig den 20. ds. På resten af grunden skal sås græs. Vedrørende tilbygning af administrationslokaler: Byggeudvalget er i gang med at indhente en oversigt / beskrivelse af byggeprojektet, så de har et mere sikkert grundlag til en indhente en overslagspris på byggeriet. Der er en forventning til, at det ikke beløber sig til mere end 5½ mio.kr. for de 200 ² kontorbygning. Graverhuset forventes fjernet når den nye kontorbygning kommer. Bent oplyser, at byggeudvalget har kontakt til 2 mæglere, som skal give tilbud på salg af præstegården. På nuværende tidspunkt er der tre, som er interesseret i køb af Algade 28. Derudover håber vi, at der snart vil komme en godkendelse fra provstiudvalget, at vi kan komme i gang med denne proces – salg af præstegård og bygning af administrationstilbygningen.
12	Orientering fra kassereren	Iflg. Bent har vi i runde tal 500.0 kr. stående, så vores økonomi ser rigtig fint ud.

13	Orientering fra kontaktperson	Kontaktpersonens emner til punktet flyttes til det lukkede punkt.
14	Eventuelt	Liselotte spurgte ind til påskepynten i kirken. Iflg. Bent er der intet. Liselotte påtager sig opgaven med pyntning i kirken til påske. Liselotte oplyste, at der var en fra Loklrådet, som havde gjort hende opmærksom på, at der har været en del uro i bygningen og på legepladsen ved siden af graverhuset. Ingen i Menighedsrådet har hørt til dette, og der er ikke noget ødelagt ved graverhuset. Bent oplyste, at Provstiudvalget har meddelt, at punkter som ønskes behandlet på PU-møderne skal være dem i hænde senest 2 uger før mødedato.
	Næste Menighedsrådsmøde Afholdes i Sognegården, Kirkevungen 14, Gørlev	Tirsdag den 14. april 2026 kl. 16.00
	Sang og forplejning ved	Helga Ipsen

Underskrevet af:

Liselotte Andreassen
Tina Salling
Line Simonsen
Poul Pedersen
Maja Jensen
Bjarne Jensen



Kriseberedskabsudvalget (KBU) Kalundborg Provsti

Er jeres menighed forberedt på en forsyningskrise?

Idéstarter til indhold i en lokal beredskabsplan:

- **Kontaktpersoner:** tydelig liste over nøglepersoner i sognet (præster, menighedsråd, personale, frivillige).
- **Kommunikation:** hvordan informerer vi hurtigt og tydeligt internt (personale og menighedsråd) og eksternt (menigheden og pressen)?
- **Kirkelige handlinger:** retningslinjer for gudstjenester, dåb, bryllupper, begravelser m.m. ved krisesituation.
- **Bygninger og faciliteter:** plan for brug, aflåsning, evakuering, adgangsforhold.
- **Samarbejds partnere:** lokale myndigheder, beredskab, skoler, plejehjem, foreninger.
- **Særlige risici:** lokale forhold at være opmærksom på (f.eks. oversvømmelse, brand, ulykker).
- **Krisehåndtering:** hvordan tager vi hånd om pårørende, frivillige og personale i en akut situation.
- **Opfølgning:** hvem har ansvar for evaluering og justering af planen efter brug eller øvelse.

Hjælp menighedens medlemmer med at blive kriseparate
Vi anbefaler at arrangere det gratis kursus "Kriseparat – Klar dig selv i tre døgn" det kan afholdes fysisk i f.eks. sognehuset. Bestil kurset hos Beredskabsforbundet:
www.borgerberedskabet.dk

Kalundborg Provsti tlf.: 58 85 22 50
Kriseberedskabsudvalget: Formand Jan Østergaard
Tlf.: 2818 3999 – E-mail: kbu-klb.provsti@jan-ostergaard.dk
Vi samarbejder med Beredskabsforbundet og Kalundborg Kommune



Foto: Fra Beredskabsforbundets plæce

De fleste af os tager det som en selvfølge, at faciliteter som vand, varme og elektricitet altid fungerer. Men den nuværende verdenssituation præget af hybridkrig, klimaforandringer, pandemier, forsyningskriser og risiko for strømafbrydelser viser, at disse services kan blive sat ud af spil i kortere eller længere perioder. Det kan påvirke vores dagligdag markant, og derfor er det vigtigt at være forberedt. Uanset om det drejer sig om hverdagen eller en nødsituation, har vi et fælles ansvar for at kunne tage vare på os selv.

Et fælles ansvar

Kommuner, forsyningselskaber m.fl. har et ansvar for borgerne og gør deres yderste for at forhindre nedbrud i el-, vand- og varmforsyningen. Hvis der alligevel skulle ske et nedbrud, arbejder de hurtigt på at genetablere forsyningen. Men i tilfælde af en større krise vil det ikke være muligt for myndighederne at nå ud til alle borgere samtidig. Sårbare borgere, som ældre, handicappede og andre, der ikke kan klare sig selv, vil blive prioriteret først. Derfor er det afgørende, at vi alle hjælper til og forbereder os, så vi kan bidrage til at håndtere kriser og styrke samfundets samlede modstanddygtighed. Som Menighedsråd, med direkte kontakt til borgerne, opfordres I til at deltage i denne samfundsvigtige indsats ved at støtte borgerne i at blive mere kriseparate.

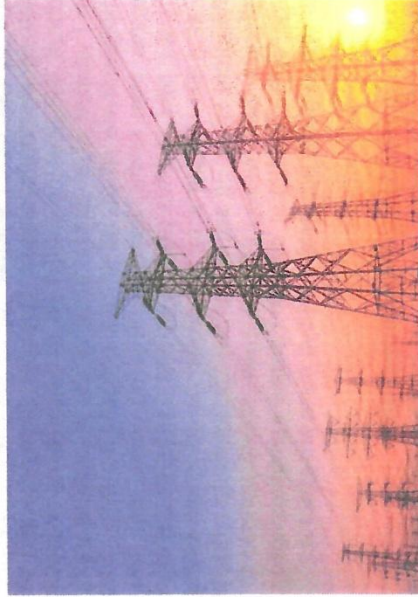
Styrk menighedens modstanddygtighed

Beredskabsstyrelsen anbefaler, at borgere forbereder sig på at kunne klare sig selv i op til tre døgn i tilfælde af en større krise. Pjecen "Klar til krisen" kom ud til alle borgere i deres e-Boks. Denne tidshorisont giver beredskaberne mulighed for at genetablere det ødelagte eller etablere et nødberedskab. Det vigtigste, man skal have adgang til, er drikkevand, mad, varme og kommunikationsmidler.

Beredskabsforbundet anbefaler, at menigheden hjælper jeres nærområde med at tage ansvar for deres egen sikkerhed ved at informere menigheden om, hvordan de bedst kan sikre sig selv og hjælpe med at gøre alle i nærområdet modstandsdygtige.

Principper for modstanddygtighed

Disse principper er tænkt som afsæt for jeres arbejde. Nedenstående spørgsmål kan inspirere jer til lokale drøftelser:

- Hvor sårbare er vi som menighed, hvis der opstår strømsvigt i området?
- Hvad kan blive påvirket ved fx oversvømmelser eller storme (fx adgang til sognegården, kirkebygningen eller skoler mv. i området)?
- Kender vi personer i lokalområdet med særlige behov – f.eks. ældre, enlige, handicappede eller børn – og hvordan kan vi understøtte dem?
- Har vi identificeret et sikkert samlingssted?
- Hvordan kan vi hurtigt og effektivt dele vigtig information – både digitalt og fysisk (f.eks. via telefonkæder og/eller opslag i kirken)?
- Hvem i menigheden kan agere kontaktpersoner ved kriser?
- Har vi skabt et lokalt kriseberedskab, og hvad skal det indeholde?